हिंदी दैनिक
नागपुर मेट्रो समाचार
नागपुर, शुक्रवार, 14 फरवरी 2025
मेट्रो सिटी

मोबाइल छीन कर भागा नाबालिग बालक पुलिस हिरासत में

नागपुर. बेलतरोडी पुलिस थाना क्षेत्र में एक राहगीर के मोबाइल को छीन कर भागे 2 आरोपियों में से एक को पुलिस ने पकड़ लिया। उसके पास से चोरी का मोबाइल भी मिला है। पकड़ा गया आरोपी नाबालिग बताया जा रहा है।घटना के अनुसार, फरियादी मनोजकुमारसिंह शाहु (49) प्लॉट नं. 201, न्यू मनिष नगर, बेलतरोडी निवासी 22 नवंबर 2024 की शाम करीब 8:25 बजे, डि.पी. रोड पेट्रोल पंप के पास पैदल जा रहे थे। तभी, अचानक एक मोपेड पर सवार दो अज्ञात युवकों ने उनका वन प्लस मोबाइल फोन, जिसकी कीमत लगभग 27999 रुपये थी, छीन लिया और फरार हो गए। फरियादी की शिकायत पर बेलतरोडी पुलिस थाने में अज्ञात आरोपियों के खिलाफ जबरी चोरी के तहत मामला दर्ज किया गया। घटना के बाद, पुलिस ने तकनीकी जांच करते हुए संदिग्धों के बारे में जानकारी जुटाई।

पर्यावरण मंत्री पंकजा मुंडे ने नागनदी परियोजना की समीक्षा की

> आयुक्त डॉ. अभिजीत चौधरी ने नागनदी परियोजना के बारे में पूरी जानकारी दी

नागपुर.

राज्य की माननीय पर्यावरण, जलवायु परिवर्तन और पशुपालन मंत्री पंकजा मुंडे ने गुरुवार (13 फरवरी) को मनपा मुख्यालय स्थित छत्रपति शिवाजी महाराज प्रशासकीय भवन में आयुक्त सम्मेलन कक्ष में नागनदी परियोजना की समीक्षा की।

इस अवसर पर पर्यावरण विभाग की प्रधान सचिव विनीता सिंगल, नगर निगम आयुक्त एवं प्रशासक डॉ.अभिजीत चौधरी, जिला कलेक्टर डॉ. विपिन ईटनकर, अपर आयुक्त आंचल गोयल, अपर आयुक्त अजय चर्थनकर, मुख्य अभियंता लीना उपाध्याय, उपायुक्त विजया बनकर, विजय देशमुख, अधीक्षण अभियंता डॉ. श्वेता बनर्जी, मनोज तालेवार, मुख्य स्वच्छता अधिकारी डॉ. गजेंद्र महल्ले, कार्यकारी अभियंता राजेश दुफारे, श्रीकांत वायकर, नागनदी एमडी के तकनीकी सलाहकार मोह. इजराइल, परियोजना निगरानी परिषद परियोजना प्रबंधक अबू, उप-परियोजना प्रबंधक डॉ. श्रीनिवास राव, अंतर्राष्ट्रीय पर्यावरण विशेषज्ञ अजीत सावदी और खरीद विशेषज्ञ पूर्णचंद्र राव उपस्थित थे। सबसे पहले मंत्री पंकजा मुंडे का स्वागत मनपा आयुक्त एवं प्रशासक डॉ. अभिजीत चौधरी ने किया, जबकि प्रमुख सचिव विनीता सिंघल का स्वागत अतिरिक्त आयुक्त आंचल गोयल ने किया।

इस अवसर पर नगर निगम आयुक्त डॉ. अभिजीत चौधरी ने पर्यावरण मंत्री पंकजा मुंडे को नाग नदी परियोजना के बारे में पूरी जानकारी दी। उन्होंने मंत्री को बताया कि नाग नदी परियोजना पर केन्द्र, राज्य और नगर निगम की भागीदारी से कुल 1926.99 करोड़ रुपये खर्च किए जाएंगे। इसके लिए केंद्र सरकार 1156.14 करोड़ रुपये, राज्य सरकार 481.73 करोड़ रुपये और नगर निगम 289.02 करोड़ रुपये खर्च करेगा। इस परियोजना में जापान की जेआईसीए कंपनी सहायता कर रही है। इस बार पंकजा मुंडे ने नागनदी परियोजना को समय पर पूरा करने की सलाह दी।

नाग नदी पर एसटीपी को बढ़ाने और उन्त करने, पानी की गुणवत्ता बनाए रखने, नदी में प्रदूषण को कम करने, उत्तर और मध्य क्षेत्रों में सीवरेज लाइन नेटवर्क को बदलने, नई सीवरेज लाइनें बिछाने, परियोजना के लिए भूमि अधिग्रहण करने, जैव विविधता में सुधार करने और सार्वजनिक स्वास्थ्य में सुधार करने के प्रयास किए जा रहे हैं। इसके अलावा डॉ. अभिजीत चौधरी ने यह भी कहा कि नगर निगम द्वारा 5 वर्षों में पांच पैकेजों में नाग नदी को पुनर्जीवित किया जाएगा। मंत्री पंकजा मुंडे ने इस पर संतोष व्यक्त किया।

संत तुकोबा की वैज्ञानिक दृष्टि समाज में निहित होनी चाहिए: रवि मानव

नागपुर.

महाराष्ट्र संतों की भूमि है, संतों ने समाज की स्थिति को देखते हुए समाज को जागृत कर उसके उत्थान के लिए काम किया। इस अवसर पर जगद्गुरु संत तुकोबाराय का नाम आदर के साथ लिया जाता है। उन्होंने चार सौ साल पहले समाज को ज्ञान का मार्ग बताया और अंधविश्वास को दूर कर लोगों में वैज्ञानिक दृष्टिकोण पैदा करने का कार्य किया। रवि मानव ने ज़ोर देकर कहा कि संत तुकाराम के इस वैज्ञानिक दृष्टिकोण को समाज में स्थापित किया जाना चाहिए।

कार्यक्रम की अध्यक्षता नागपुर के वरिष्ठ वकील शिवश्री एडवोकेट पुरूषोत्तम पाटिल ने की, जबकि विशेष मुख्य अतिथि शिवमती गीता ननावरे, प्रभागीय वनाधिकारी मुख्य रूप से उपस्थित थीं। कार्यक्रम के मुख्य अतिथि के रूप में प्रशांत मोहोड ज़िला अध्यक्ष मराठा सेवा संघ नागपुर थे तथा स्वातिताई शेंडे ज़िला अध्यक्ष जिजाऊ ब्रिगेड नागपुर, प्रतापराव पटले शहर अध्यक्ष संभाजी ब्रिगेड नागपुर, डॉ. बाबाराव वाणी , पूर्व उपायुक्त पशुपालन विभाग नागपुर, डॉ नुरुल अमीन, अध्यक्ष, जमाअत ए इस्लामी हिंद पश्चिम नागपुर आदि गणमान्य लोग इस कार्यक्रम में उपस्थित थे। पर्यावरण के संतुलन पर विचार व्यक्त करते हुए प्रभाग अधिकारी श्रीमती गीता नन्नावरे ने विश्व के बिगड़ते पर्यावरण पर गहरी चिंता जताई। उन्होंने संत तुकाराम के 'वृक्ष हमारे मित्र हैं' मराठी में लिखी पंक्ति पर प्रकाश डालते हुए, वृक्षों के महत्व को दर्शाया। वृक्ष धरती पर हमारे परम मित्र हैं। अगर वृक्ष नहीं होंगे, तो हम जीवित नहीं रहेंगे. वृक्षों को थोड़ी सी जगह और थोड़ा सा पानी देना चाहिए. वृक्षों से हमें छाया, फल, सब्ज़ियां, औषधि, लकड़ी, आदि चीज़ें मिलती हैं. पक्षी अपना बसेरा वृक्षों पर ही बनाते हैं और इनके फल खाकर अपना पेट भरते हैं. वृक्ष ही पर्यावरण के संतुलन को बनाए रखने में मदद करते हैं. इस अवसर पर उच्च शिक्षा प्राप्त कर अपना और अपने परिवार का नाम रोशन करने वालों में डॉ. कादंबरी उबरहंडे एमबीबीएस एमडी, कु.साक्षी बोराटे एअर इंडिया, संकेत कोंगे कार्यकारी अभियंता पारेषण कंपनी, अनिकेत चौधरी उपकार्यकारी अभिनंदन पारेषण कंपनी, आविष्कार मानकर इंडिगो एअरलाइन, सानिध्य नागपुरे एनडीए, प्रतीक गजभिये एमबीबीएस , नेमचंद चोरे युवा उद्योजक, प्रशांत कोहळे वैद्यकीय सेवा" को सम्मानित किया गया। शहर अध्यक्ष प्रमोद वैद्य, जिला सचिव बालनाथ मानकर, शहर सचिव पंकज निंबालकर, अजय यावलकर, अभय वैद्य, प्रशांत कालबंदे, शैलेश देशमुख, बलिराम रेवतकर, रवि बालपांडे, मनीष देशमुख, राजकुमार नागपुरे, विश्वनाथ देशमुख, एडवोकेट. चन्द्रशेखर राऊत व अन्य ने प्रयास किया। इस दौरान जेआईएच पश्चिम सचिव अशरफ बेलिम भी उपस्थित थे।

कांबिंग ऑपरेशन के दौरान गांजा तस्कर गिरफ्तार

नागपुर.

पांचपावली पुलिस ने कांबिंग ऑपरेशन के दौरान नंदगिरी परिसर से एक अपराधी को गांजा के साथ गिरफ्तार किया है। पकड़े गए आरोपी का नाम ऋतिक उर्फ सोमेश विलास पराते(23) नंदगिरी रोड, पांचपावली निवासी है, जो कि पहले भी हत्या के प्रयास, गांजा तस्करी और मारपीट जैसे गंभीर मामलों में शामिल रहा है।

बीती रात, नागपुर शहर पुलिस आयुक्त ने शहर के सभी थाना क्षेत्रों में कांबिंग ऑपरेशन चलाने के आदेश दिए थे। इस दौरान पुलिस ने पुराने अपराधियों की जांच शुरू की। जब पुलिस नंदगिरी परिसर में पहुंची, तो आरोपी ऋतिक पराते कुछ ग्राहकों को गांजा बेचते हुए दिखाई दिया। हालांकि, जब तक पुलिस मौके पर पहुंची, दोनों ग्राहक अंधेरे का फायदा उठाकर भाग गए। लेकिन पुलिस ने ऋतिक पराते को मौके पर पकड़ लिया और उसके पास से एक दुपहिया वाहन मोबाइल फोन सहित करीब 388 ग्राम गांजा बरामद किया गया। पकड़े गए माल की कुल कीमत 1,08,650 रुपए बताई जा रही है। ऋतिक पराते के खिलाफ पहले से ही कई गंभीर अपराधों में मामले दर्ज हैं और अब इस नई गिरफ्तारी से उसकी गिरफ्तारी की स्थिति और भी गंभीर हो गई है। पुलिस ने आरोपी के एनडीपीएस एक्ट के तहत मामला दर्ज किया और आगे की जांच कर रही है।

मोबाइल पर गेम खेलने से रोकने पर घर से भागा नाबालिग बालक

नागपुर. कलमना थाना क्षेत्र में एक 15 वर्षीय बालक अचानक घर से बिना बताए लापता हो गया। दरअसल पिता द्वारा मोबाइल फोन पर गेम खेलने के चलते उसे फटकार लगा दी थी जिसके चलते वह घर छोड़ कर चला गया था। यह घटना 11 फरवरी 2025 के दौरान हुई। उसके 42 वर्षीय पिता ने कलमाना थाने में इसकी शिकायत दर्ज कराई थी। पुलिस ने अपहरण के तहत यह मामला दर्ज कर जांच शुरू की थी।

क्राइम ब्रांच के अनैतिक मानव तस्करी रोकथाम पथक की टीम ने इस मामले में कार्रवाई करते हुए तकनीकी जांच और जानकारी के आधार इस बच्चे का पता लगाया।

कांग्रेस में कोई प्रदेश अध्यक्ष बनने को तैयार नहीं: मंत्री विखे पाटील

नागपुर.

बीजेपी के वरिष्ठ नेता और राज्य के जल संसाधन मंत्री राधाकृष्ण विखे पाटिल ने कांग्रेस पर निशाना साधते हुए कहा है कि कांग्रेस में कोई भी नेता प्रदेश अध्यक्ष बनने के लिए तैयार नहीं है. वह नागपुर में मीडिया से बातचीत कर रहे थे.

राधाकृष्ण विखे पाटिल ने कहा, "पहले कांग्रेस सत्ता में थी. तब कई लोग पदों के इच्छुक रहते थे. लेकिन अब सत्ता नहीं है और आने की संभावना भी नहीं है. इसलिए प्रदेश अध्यक्ष पद के लिए कोई आगे नहीं आ रहा है. कांग्रेस की इतनी बुरी हालत पहले कभी नहीं देखी."

उन्होंने हर्षवर्द्धन सपकाल की नियुक्ति के बारे में बात करते हुए कहा कि सपकाल मेरे अच्छे दोस्त हैं और उन्हें मौका मिलना अच्छी बात है. लेकिन दिग्गजों की उपेक्षा का आरोप सही नहीं है. क्योंकि दिग्गज नेता इस पद से भाग रहे हैं.

महाविकास अघाड़ी के बारे में बात करते हुए उन्होंने बताया कि जब वे सत्ता में थे, तब उनमें टूट हो गई थी. उनका उद्देश्य राज्य या समाज के कल्याण के बजाय केवल सत्ता हासिल करना था।

विखे पाटिल ने लड़की बहिन योजना को लेकर कोर्ट के फैसले पर टिप्पणी करते हुए कहा कि भले ही खेती में मजदूर उपलब्ध नहीं हैं, लेकिन इस योजना को बंद करने के बजाय वैकल्पिक रास्ता खोजने की जरूरत है.

बंद घर से सेंधमारी कर 2.30 लाख का माल चोरी

नागपुर. बेलतरोडी पुलिस थाना क्षेत्र में एक घरफोड़ी की घटना सामने आई। फरियादी किशोर कृष्णराव काळे (38) प्लॉट नं. 46, शिवनगांव पुनर्वसन निवासी अपने घर का ताला लगाकर भाई के पास सोने के लिए गए थे। इसी दौरान अज्ञात चोर ने उनके घर के किचन के पीछे का दरवाजा तोड़कर घर में प्रवेश किया और बेडरूम में रखी आलमारी से 2 लाख 30 हजार रुपये की नकदी चोरी कर ली। फरियादी ने इस घटना की शिकायत बेलतरोडी पुलिस थाने में दी, जिसके बाद मसफौ. स्नेहलता जायभाये ने अज्ञात आरोपी के खिलाफ भारतीय न्याय संहिता की धारा 305(अ), 331(4) के तहत मामला दर्ज किया हैऔर आगे की जांच कर रही है।

चाकू लेकर शहर घूमते तड़ीपार अपराधी गिरफ्तार

नागपुर. राणाप्रतापनगर पुलिस थाना क्षेत्र में एक आरोपी को खतरनाक हथियार के साथ गिरफ्तार किया गया। पुलिस को जानकारी मिली थी कि कामगार नगर कॉलोनी, सुभाष नगर क्षेत्र में एक व्यक्ति चाकू लेकर घूम रहा है। इस सूचना के आधार पर पुलिस ने पेट्रोलिंग करते हुए संदिग्ध व्यक्ति को देखा। आरोपी ने पुलिस को देखकर भागने की कोशिश की, लेकिन पुलिस ने उसका पीछा कर उसे पकड़ लिया। गिरफ्तार आरोपी की पहचान जीवन सिद्धार्थ लांडे (28) प्लॉट नं. 22, गली नं. 7, कामगार कॉलोनी, सुभाष नगर निवासी के रूप में हुई। आरोपी की तलाशी लेने पर उसके पास एक लोहे का चाकू बरामद हुआ है।

वॉकर स्ट्रीट की खूबसूरती और भी निखरेगी

> आयुक्त ने किया निरीक्षण

नागपुर.

नागपुर शहर के प्रसिद्ध वॉकर स्ट्रीट की खूबसूरती अब और भी निखरने वाली है। नागपुर महानगर पालिका का उद्यान विभाग पुलिस जिमखाना से रामगिरी तक वॉकर स्ट्रीट के दोनों ओर छायादार पेड़ लगा रहा है। सड़क के दोनों ओर कम से कम 1.5 किमी लंबे 8,000 वर्ग मीटर क्षेत्र में पेड़ लगाए जा रहे हैं। नागपुर महानगरपालिका आयुक्त डॉ. अभिजीत चौधरी ने गुरुवार (13) सुबह इस सड़क पर किए जा रहे वृक्षारोपण की जानकारी ली। इस अवसर पर अतिरिक्त आयुक्त आंचल गोयल, उपायुक्त (पार्क) गणेश राठौड़, पार्क अधीक्षक अमोल चोरपगर उपस्थित थे।

शहर के विभिन्न हिस्सों से सैकड़ों लोग हर सुबह और शाम वॉकर स्ट्रीट पर टहलने आते हैं। उद्यान विभाग इस सड़क पर रॉयल पाम, एरेका पाम, फिकस बेंजामिन, गोल्डेंड विच मैरी, क्लू मारिया डार्क, ड्रैकेना रूबी, पेंटांस और 80 अन्य प्रजातियों के पेड़ लगा रहा है। आयुक्त ने कार्य का निरीक्षण किया तथा उद्यान विभाग को निर्देश दिए कि गर्मी को देखते हुए पेड़ों की विशेष देखभाल की जाए। इस अवसर पर उप अभियंता संजय गूजर, वास्तु विशारद शिखा त्रिवेदी, एम एस भंडारकर आदि उपस्थित थे।

साहित्य सम्मेलन में पढ़ने की आदत को बढ़ावा देने की अपील की: डॉ श्रीपाद भालचंद्र जोशी

> पठन आन्दोलन के लिए सभी संस्थाओं के सम्मिलित प्रयास आवश्यक

नागपुर.

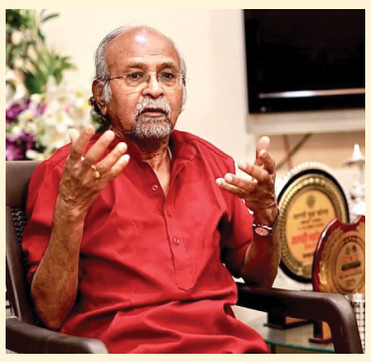

साहित्य समागम भी एक व्यापक आंदोलन है। यह आन्दोलन युवाओं द्वारा बनाया गया था। भाषाई समाज साहित्य और पठन-पाठन के माध्यम से समृद्ध होता है। सम्मेलन इस समृद्धि को प्राप्त करने का एक तरीका है। सम्मेलन के परिणामों को किसी वित्तीय पैमाने पर नहीं मापा जा सकता। श्रीपाद भालचंद्र जोशी ने बताया कि सम्मेलन के लिए आवश्यक धनराशि कल के मजबूत समाज के निर्माण, समाज की रचनात्मकता, सहिष्णुता और विवेक के विकास के लिए एक पूंजी निवेश है।

प्रधानमंत्री नरेन्द्र मोदी की मुख्य उपस्थिति में दिल्ली में आयोजित होने वाले अखिल भारतीय साहित्य सम्मेलन के अवसर पर सूचना एवं जनसंपर्क महानिदेशालय विभिन्न लेखकों से बातचीत कर रहा है। वह कॉलेज के युवाओं में पढ़ने के प्रति अधिक रुचि पैदा करने के उद्देश्य से आयोजित एक संवाद में बोल रहे थे।

पढ़ने का माध्यम एक व्यक्तिगत माध्यम है। पढ़ते समय धीमी मस्तिष्क तरंगें सक्रिय रहती हैं। यह समझने के लिए स्थान प्रदान करता है, तथा इसके माध्यम से जानकारी को अवशोषित करने की प्रक्रिया विकसित होती रहती है। पढ़ना हमारी कल्पना और रचनात्मकता को उत्तेजित करता है। हम जो पढ़ते हैं उसकी छवि मस्तिष्क में बनती है। वरिष्ठ कवि एवं साहित्यकार श्रीपाद भालचंद्र जोशी ने कहा कि एक तरह से यह प्रक्रिया हमारे स्वस्थ मस्तिष्क के लिए बहुत आवश्यक है और यह पाठकों को लेखक के साथ सह-रचनाकार बनने का अवसर प्रदान करती है।

प्रत्येक गुजरती पीढ़ी स्वयं को नई पीढ़ी को दोष देने की भूमिका में पाती है। लेकिन सबसे अधिक अभिव्यक्ति युवाओं से आती है। वे अच्छा सोचते हैं. इन बच्चों ने कॉलेज थिएटर को समृद्ध करने का काम किया है। हालांकि, इसके बावजूद ये बच्चे पढ़ने से कोसों दूर हैं। उन्होंने कहा कि यदि हम बच्चों को पढ़ने के करीब लाना चाहते हैं तो स्कूली जीवन से ही उनमें पढ़ने की आदत डालना जरूरी है।

वहीं, कुछ वर्ष पहले महाराष्ट्र में सार्वजनिक पुस्तकालयों के लिए जो व्यापक आंदोलन शुरू हुआ था, वह भी अब गतिरोध की स्थिति में है। आज महाराष्ट्र में लगभग 12,500 सार्वजनिक पुस्तकालय हैं। उन्होंने कहा कि साहित्यिक संस्थाओं, सार्वजनिक पुस्तकालयों और सरकारी पुस्तकालयों को स्वयं आगे आकर विभिन्न पहलों के माध्यम से इसके लिए प्रयास करने की आवश्यकता है।

Supported By
in BCN NEWS 24X7 DIGITAL · नागपुर मेट्रो समाचार · महाराष्ट्र · BTD Group · Tickat.com Seamless Journeys. Lasting Memories. · KARA NEWS

येरखेड़ा ग्राम पंचायत को बनाया नगर पंचायत

> नायब तहसीलदार अमर हांडा येरखेड़ा ग्रापं प्रशासक नियुक्त
> पूर्व सरपंच सरिता रंगारी ने हाईकोर्ट का दरवाजा खटखटाया

कामठी.

नागपुर जिले के कामठी तालुका में ग्राम पंचायत येरखेड़ा को बुधवार 12 फरवरी को नगर पंचायत बनाने के बाद राज्य शासन ने कार्यवाहक समिति का भी गठन कर नायब तहसीलदार अमर हांडा को प्रशासक पद पर नियुक्त कर दिया गया है।

इसके बाद येरखेड़ा से निर्चावित सरपंच सरिता मधुकर रंगारी ने हाईकोर्ट का दरवाजा खटखटाया है। येरखेड़ा की पूर्व सरपंच सरिता रंगारी ने राज्य सरकार पर निर्वाचित जनप्रतिनिधियों के साथ अन्याय करने की बात कही है। साथ ही आरोप लगाया है कि, सरकार ने नगर पालिका अधिनियम के खिलाफ समिति का गठन किया है और राजपत्र में प्रकाशित नगर पंचायत के कार्यवाहक समिति पर रोक लगाने के लिए हाईकोर्ट में याचिका दायर किया है। निर्वाचित पूर्व सरपंच सरिता रंगारी ने कहा कि,

सरकार के द्वारा ग्राम पंचायत येरखेड़ा को नगर पंचायत बनाने की घोषणा की गई थी। जिस पर उन्होंने बताया कि जिलाधिकारी के पास तीन बार अपीलीय शिकायत करने पर भी जिलाधिकारी कार्यालय से कोई भी जवाब तलब नहीं किया गया। महाराष्ट्र सरकार राजपत्र में अधिसूचना जारी किया गया है। जिसमें लिखा गया है कि, महाराष्ट्र नगर पालिका अधिनियम प्रदत्त शक्तियों को प्रयोग में लाते हुए राज्य शासन एतद् द्वारा ग्राम पंचायत येरखेड़ा को नगर पंचायत गठित किया है, राज्य में बैठी भाजपा सरकार ने नगर पालिका अधिनियम के अधीन नगर पंचायत येरखेड़ा के संचालन हेतु समिति का गठन किया गया है जो कि नगर पालिका के लिए मान्य है। सरिता रंगारी ने आगे कहा की महाराष्ट्र नगर पालिका अधिनियम के अनुसार जब किसी ग्राम पंचायत को नगर पंचायत के रूप में गठित किया गया है, तब जब तक इस अधिनियम के अधीन नई नगर पंचायत का गठन नहीं हो जाता तब तक ग्राम पंचायत ही इस अधिनियम के प्रावधानों के अधीन नगर पंचायत के दायित्व का निर्वहन करेगी।

इन सभी बातों को लेकर निर्वाचित पूर्व सरपंच सरिता मधुकर रंगारी ने राज्य शासन के खिलाफ मोर्चा खोलते हुए हाईकोर्ट में न्याय की गुहार लगाते हुए याचिका दायर की है, जिस पर फैसले को सुरक्षित रख कर आज शुक्रवार को इस पूरे मामले में फैसला लिया जाएगा।

दमखम के साथ निकाय चुनाव लड़ेगी कांग्रेस: राजा तिड़के

कामठी.

कांग्रेस पूरे दमखम के साथ निकाय चुनाव में लड़ेगी। प्रत्याशी चयन से लेकर चुनाव अभियान तक में पूरी गंभीरता बरतेगी। यह जानकारी कांग्रेस के महाराष्ट्र प्रदेश सचिव प्रसन्ना उर्फ राजा तिड़के ने दी। वे पार्टी के शहर कार्यालय गांधी भवन में स्वयं और कामठी शहर कांग्रेस सेवादल के अध्यक्ष नितेश कुमार यादव के जन्मदिन पर आयोजित एक कार्यक्रम में कार्यकर्ताओं को संबोधित कर रहे थे। प्रसन्ना उर्फ राजा तिड़के ने कहा, पंचायत चुनाव में मजबूत प्रदर्शन कांग्रेस को जमीनी स्तर पर मजबूत करेगा और जिसका लाभ हमें आगामी सभी चुनाव में भी मिलेगा।

उन्होंने कार्यकर्ताओं से भी आह्वान किया कि सभी कार्यकर्ताओं को नगर निकाय चुनाव के लिए अभी से पूरी ईमानदारी और निष्ठा के साथ लग जाना चाहिए। उन्होंने कहा कि प्रदेश की अनेक ऐसी पालिकाएं और परिषद के साथ निगम है जहां के चुनाव काफ़ी समय से पेंडिंग है। लेकिन अब चुनाव हो ही रहे तो इन चुनावों में कांग्रेस पूरे दमखम के साथ उतरने वाली है। उन्होंने यह भी कहा, कांग्रेस के लोग वापसी करने में सक्षम हैं और यह देश उनके ईमान, उनकी संस्कृति और उनकी विनम्रता से अभिसिचित होकर ही तरक्की कर सकता है।

इस मौके पर कामठी नगर परिषद पूर्व अध्यक्ष प्रमोद उर्फ गुड्डू मानवटकर, युवक कांग्रेस प्रदेश सचिव तोशल आमधरे, कांग्रेस सेवादल शहर अध्यक्ष नितेश कुमार यादव, छावनी क्षेत्र कांग्रेस अध्यक्ष रितेश मानसिंह यादव ने भी विचार रखे। कांग्रेस शहर अध्यक्ष रमेश दुबे ने दावा किया कि कांग्रेस कार्यकर्ता नेतृत्व के आदेश का पालन करने के लिए पूरी तरह से तैयार हैं।

इस मौके पर नगर कांग्रेस कमेटी के अध्यक्ष रमेश दुबे, कामठी नगर परिषद के पूर्व अध्यक्ष प्रमोद उर्फ गुड्डू मानवटकर, पूर्व अध्यक्ष निरज यादव, यूवक कांग्रेस प्रदेश सचिव तोशल देवराव आमधरे, नगर कांग्रेस कमेटी के उपाध्यक्ष लक्ष्मण संगेवार, महिला कांग्रेस कमेटी अध्यक्ष सुरैया बानो, छावनी क्षेत्र कांग्रेस के अध्यक्ष रितेश मानसिंह यादव, छावनी क्षेत्र उपाध्यक्ष सोमेश जेटली, युवक कांग्रेस कामठी - मौदा विधानसभा क्षेत्र उपाध्यक्ष तौसीफ़ मतीन खान, युवक कांग्रेस महासचिव सोनल लिंगलवार, युवा कांग्रेस उपाध्यक्ष सोनु टाकभवरे, राजु भागवत, संदीप गणवीर, प्रशांत मेश्राम, हेमंत टेले, संदीप सरोजकर, जय बेलेकर, बालु भालेराव, शाहीन शेख, अर्चना ओमकार, अंबिका रामटेके, समसुनीसा बाज़ी सहित अन्य पदाधिकारी व कार्यकर्ता प्रमुखता से उपस्थित रहे। कार्यक्रम का आयोजन, संचालन व आभार प्रदर्शन कांग्रेस शहर उपाध्यक्ष व कार्यालय प्रभारी लक्ष्मण गणपति संगेवार ने व्यक्त किया।

श्री संत रविदास महाराज जयंती उत्साहपूर्वक संपन्न

सावनेर.

श्री संत रविदास महाराज की 647वीं जयंती नगर में बड़े उत्साह और श्रद्धा के साथ मनाई गई। चर्मकार समाज के आद्य गुरु संत रविदास जी की जयंती के अवसर पर सुधीर माटे, नारायण रेड्डी, वरिष्ठ समाजसेवी रोहिदास पठाणे, गौलीदास पठाणे सहित समाज के सैकड़ों बंधुओं की उपस्थिति में संत रविदास जी का विधिवत पूजन किया गया। इस दौरान श्रद्धालुओं ने संत रविदास जी को याद कर उनके दिखाए हुए मार्ग पर चलने और अपने जीवन को सार्थक बनाने का संकल्प लिया। इस पावन अवसर पर भव्य महाप्रसाद वितरण का आयोजन किया गया, जिसका समाजबंधुओं सहित सैकड़ों श्रद्धालुओं ने लाभ लिया।

इस कार्यक्रम को सफल बनाने में गजेंद्र पठाणे, राजू छत्रे, विनोद छत्रे, गौली पठाणे, जयचंद पठाणे, राजू

पठाणे, विजय जाधव, मोहित पठाणे, पीयूष पठाणे, सतीश पीजारकर, महेश नवले, दक्ष पठाणे, निशांत टेरीया, संजय करडभाजने सहित समाज के अन्य युवाओं ने सराहनीय योगदान दिया। महिलाओं का भी आयोजन में विशेष योगदान रहा। सीताबाई पठाणे, लक्ष्मीबाई पठाणे, कविता पठाणे, उषाबाई पठाणे, रंजनाबाई पठाणे, तनय पठाणे, कल्पना राजपांडे, नेहा राजपांडे, कौशल्या बाई सोनेकर आदि ने अपनी सेवाएं देकर आयोजन को सफल बनाने में महत्त्वपूर्ण भूमिका निभाई। यह आयोजन समाज के एकता और संत रविदास जी के विचारों को आगे बढ़ाने के उद्देश्य से किया गया, जिसमें श्रद्धालुओं ने बड़े हर्षोल्लास के साथ भाग लिया।

शहीद प्रकाश देशमुख को श्रद्धांजलि अर्पित

कन्हान.

वीर शहीद प्रकाश देशमुख को भूतपूर्व सैनिक तथा नगर के नागरिकों द्वारा तारसा रोड स्थित शहीद स्मारक पर पुष्प चक्र अर्पित कर उन्हें श्रद्धांजलि दी गई। ज्ञात हो कि नगर के शहीद प्रकाश देशमुख का जन्म 24 मार्च 1978 में हुआ। वे 25 जून 1996 में भारतीय सेना में सिपाई के पद पर भर्ती हुए तथा 11 फरवरी 1999 वर्ष में देश की रक्षा करते हुए आतंकी से मुठभेड़ में लड़ते हुए जम्मू में शहीद हुए। जिसमें उन्हें 26 वर्ष पूरे होने पर जेस्ट नागरिकों द्वारा समाज सेवक वर्धराज पिल्ले की तरफ से तारसा रोड स्थित शहीद चौक में श्रद्धांजलि कार्यक्रम आयोजित सामूहिक श्रद्धांजलि अर्पित की गई। कार्यक्रम में प्रदीप देशमुख की माता लीला देशमुख, पूर्व लश्कर ब्रिगेडियर सुनील गांवपांडे, कारगिल युद्ध योद्धा सूबेदार मेजर पवन लोटोरिया, पूर्व हवलदार चंद्रशेखर अरगुलेवार, पुलिस थाना के पुलिस निरीक्षक राजेंद्र पाटिल, भूतपूर्व सैनिक ठाकरे, पूर्व हवलदार अशोक राऊत, नगर पंचायत अध्यक्ष करुणा अष्टांकर, नगरसेवक राजेंद्र शेंद्रे, प्रशांत मसार, शैलेश शेल्के, ऋषभ बावनकर, प्रशांत स्वामी, निक्कू पिल्ले, डेनियल शिंडे, चेतन वैध, मनीषा चिखले, शुभांगी घोघले, चेतन जयपुरकर, लता लुढेरे, सैयद जाफर सहित अन्य नागरिक उपस्थित थे।

प्रशांत कामोने बने युवा सेना सावनेर तालुका प्रमुख

सावनेर. शिवसेना रामटेक उपनेता एवं संचार प्रमुख सुधीर सूर्यवंशी, शिवसेना जिला प्रमुख (नागपुर ग्रामीण) उत्तम भाऊ कापसे, युवा सेना उपजिला प्रमुख प्रफुल भाऊ कापसे और युवा सेना जिला प्रमुख लोकेश बावनकर के मार्गदर्शन में प्रशांत कामोने को युवा सेना सावनेर तालुका प्रमुख के रूप में नियुक्त किया गया।

इस नियुक्ति के अवसर पर शिवसेना के कई वरिष्ठ पदाधिकारी और कार्यकर्ता उपस्थित रहे। इनमें बंडू भाऊ तागड़े, नरेंद्र मोरे, दलवी जी, जीवतोड़े गुरुजी, सुजाता निमजे, विधानसभा अध्यक्ष रुक्शीथ भौतकर, अनिरुद्ध बोराडे, गणेश तवले, चेतन हेलोंडे, ऋषभ राऊत, सूरज पाटिल, महेश उरकुडे, मुन्ना मोरे समेत कई शिवसैनिकों की उपस्थिति रही। इस नियुक्ति से पार्टी कार्यकर्ताओं में उत्साह का माहौल है और सभी ने प्रशांत कामोने को नई जिम्मेदारी के लिए शुभकामनाएं दीं।

वडोदा में संत रविदास जयंती पर महाप्रसाद आयोजित

कामठी.

संत शिरोमणि गुरु रविदास जयंती के उपलक्ष्य में वड़ोदा स्थित वार्ड नंबर पांच की रहवासी पूर्व सरपंच वनिता इंगोले व मित्र परिवार के तत्वावधान में संत रविदास मूर्ति की पूजा-अर्चना कार्यक्रम आयोजित किया गया। समाजजनों और गांव के गणमान्य नागरिकों ने संत रविदास की प्रतिमा पर पूजन-अर्चन कर माल्यापर्ण किया जिसके बाद प्रसाद वितरण किया गया। कार्यक्रम दौरान सरपंच राजू थोटे, उपसरपंच दत्तू हलमारे, ग्राम पंचायत सदस्य अर्चना विशाल गाडबैल, सदस्य अमोल भिवगळे सहित विशाल गाडबैल, सुनिल धुसान, छाया हलमारे सदस्या, छाया ढोके, सदस्या, नितीन हलमारे, सचिन गायकवाड, माधरी खोब्रागडे, तारा इंगोले, कोमल गायकवाड एवं समाज बंधु, गांव के नागरिक प्रमुखता से मौजुद रहें।

एमेज़ॉन के 'आई हैव स्पेस' प्रोग्राम मदद से हेमंत, हेमलता ने चुनौतियों को किया पार

नागपुर.

बिज़नेस खड़ा करने के लिए केवल एक अच्छा विचार ही नहीं, बल्कि एक अच्छी पार्टनरशिप, विश्वास, और एक समान उद्देश्य का होना भी आवश्यक है। इस वैलेंटाईन डे के अवसर पर हम आपके लिए पति पत्नी हेमंत और हेमलता दीदार मुर्कर की कहानी लेकर आए हैं। ये दंपत्ति डोंबिवली में निवास करते हैं। हेमंत ने छोटी मोटी और मुश्किल नौकरियों के साथ अपना करियर शुरू किया था। वो अखबार बाँटते थे, कारों की धुलाई करते थे, और एक कुरियर कंपनी के लिए फुल-टाईम सेल्स का काम भी करते थे। वो अपने परिवार की स्थिति में सुधार लाने के लिए लगातार अवसर तलाशते रहते थे। अपना खुद का बिज़नेस खड़ा करने के उद्देश्य से उन्होंने एक छोटी सी दुकान किराए पर ली, और अपनी पत्नी हेमलता के साथ वक्रतुंड केटरिंग का बिज़नेस शुरू किया। 41 वर्ष की हेमलता ने इस बिज़नेस को संभालने में मुख्य भूमिका निभाई और उनके परिवार को आय का एक स्थिर स्रोत मिल गया। हालाँकि, वो लगातार आय बढ़ाने के अवसर भी तलाशते रहे। उनके बिज़नेस में एक मोड़ तब आया, जब एक दोस्त ने हेमंत को एमेज़ॉन के 'आई हैव स्पेस' (आईएचएस) प्रोग्राम के बारे में बताया। कमाई बढ़ाने की इच्छा के साथ वो जल्द ही आईएचएस पार्टनर बन गए।

एमेज़ॉन का 'आई हैव स्पेस' प्रोग्राम स्थानीय स्टोर्स और बिज़नेस मालिकों को 2 से 4 किलोमीटर के दायरे में रहने वाले ग्राहकों को पैकेज डिलीवर करने में समर्थ बनाता है, जिससे उन्हें कमाई करने का अतिरिक्त स्रोत प्राप्त होता है। हेमंत और हेमलता के लिए अपना केटरिंग व्यवसाय चलाते हुए अपनी

कमाई बढ़ाने का यह एक बेहतरीन अवसर था। जिम्मेदारियाँ बढ़ने के साथ हेमलता ने पार्ट-टाईम डिलीवरी करना शुरू किया, जिससे पति-पत्नी की एक मजबूत टीम बन गई। उनकी मेहनत रंग लाई और कुछ ही सालों में वो 13 और 11 साल की अपनी दो बेटियों को इंग्लिश मीडियम स्कूल में भेजने लगे। उन्होंने एक फ्लैट और एक टू-व्हीलर खरीद लिया। इस सबके साथ उनका वक्रतुंड केटरिंग का बिज़नेस भी बढ़ता रहा।

अपने इस सफर के बारे में हेमंत ने कहा, ''एमेज़ॉन ने हमें अतिरिक्त कमाई करने का अवसर दिया। यह एक ऐसा प्लेटफॉर्म है, जो वित्तीय आत्मनिर्भरता प्रदान करता है। आपके भविष्य को स्थिर व सुरक्षित बनाता है। एमेज़ॉन से जुड़ने से पहले हम इसकी कल्पना भी नहीं कर सकते थे।'' अपनी सफलता में टीमवर्क और धैर्य के महत्व के बारे में उन्होंने कहा, ''दंपत्ति को टीम की तरह काम करना चाहिए। एक दूसरे पर पूरा भरोसा करना चाहिए और चुनौतियों के बाद भी हार नहीं माननी चाहिए। सफलता के लिए समय और समर्पण की जरूरत होती है। लेकिन पारस्परिक सहयोग और दृढ़ इच्छाशक्ति की मदद से कुछ भी किया जा सकता है।''

लापरवाही पड़ेगी भारी, छिन जाएगा राशन कार्ड

> 28 फरवरी तक ई-केवाईसी करवाना अनिवार्य

नागपुर.

अगर आप सरकार की मुफ्त राशन योजना का लाभ उठा रहे हैं, तो यह खबर आपके लिए बेहद जरूरी है। नागपुर में प्राधान्य गुट और अंत्योदय गुट के तहत आने वाले सभी राशन कार्ड धारकों को 28 फरवरी तक ई-केवाईसी करवाना अनिवार्य कर दिया गया है। ऐसा न करने पर आपका राशन कार्ड बंद हो सकता है और आप मुफ्त अनाज के लाभ से वंचित हो जाएंगे। इस बात की जानकारी अन्न धान्य वितरण अधिकारी विनोद काले ने दी है।

नागपुर शहर में कुल 4 लाख 24 हजार 198 परिवार इस योजना के तहत मुफ्त अनाज का लाभ उठा

रहे हैं। इनमें से 3 लाख 78 हजार 440 प्राधान्य गुट और 45 हजार 758 अंत्योदय गुट के राशन कार्ड धारक हैं। राशन कार्ड धारकों को नजदीक राशन केंद्र पर जाकर अपने आधार कार्ड और राशन कार्ड के साथ ई-केवाईसी करवानी होगी। लेकिन दिक्कत की बात यह है कि पूरे शहर में 600 राशन दुकानों के लिए सिर्फ 50 ऑपरेटर्स ही नियुक्त किए गए हैं, जिससे लोगों को भारी परेशानी का सामना करना पड़ रहा है।

अगर आपने अब तक ई-केवाईसी नहीं करवाई है, तो जल्द ही अपने नजदीकी राशन केंद्र पर जाएं, वरना आपका राशन कार्ड बंद हो सकता है। सरकार की इस योजना का लाभ उठाते रहने के लिए 28 फरवरी की डेडलाइन से पहले ई-केवाईसी जरूर करवा लें।

सड़क हादसे में एक की मौत, तीन घायल

निर्माण कार्य की लापरवाही आई सामने

सावनेर.

नागपुर-सावनेर महामार्ग पर मंगलवार तड़के करीब 5:30 बजे हुए एक सड़क हादसे में एक व्यक्ति की मौत हो गई, जबकि तीन लोग गंभीर रूप से घायल हो गए। यह दुर्घटना मालेगांव के पास चल रहे हाईवे निर्माण कार्य के दौरान हुई, जहां किसी भी प्रकार के दिशा-निर्देश बोर्ड नहीं लगाए गए थे।

प्राप्त जानकारी के अनुसार, मृतक की पहचान देवाराम काना राम के रूप में हुई है। वहीं, ओमा रामा कानाराम (33), संतोष देवराम देवजी (30), वेदिका देवराम देवजी (14), प्रियंका देवराम देवजी (10) और रविंद्र देवराम देवाजी – सभी निवासी दीपावास, तहसील रायपुर, जिला पाली – इस हादसे में घायल हुए हैं। ये सभी अपनी कार से नागपुर की ओर जा रहे थे। मालेगांव के पास हाईवे निर्माण कार्य चल रहा था, लेकिन वहां न तो किसी प्रकार का सूचना बोर्ड लगा था और न ही

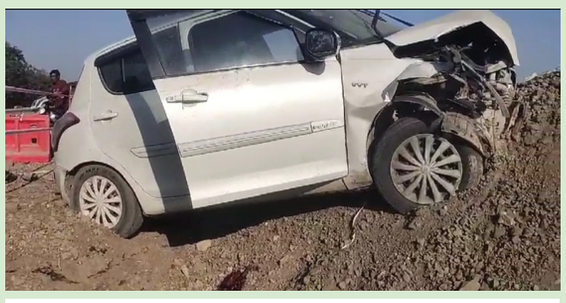

हादसे के बाद लगाए गए संकेत बोर्ड

मौके से प्राप्त जानकारी के अनुसार, हादसे के बाद आनन-फानन में रेडियम संकेत बोर्ड लगाए गए ताकि लापरवाही को छुपाया जा सके। हितज्योति आधार फाउंडेशन के हितेश बनसोड़ ने मांग की है कि जहां-जहां हाईवे पर मरम्मत का कार्य चल रहा है और जहां डायवर्जन बनाए गए हैं, वहां स्पष्ट सूचना बोर्ड लगाए जाएं ताकि आगे किसी अन्य वाहन चालक को इस तरह की दुर्घटना का शिकार न होना पड़े।

कोई डायवर्जन संकेत दिया गया था। इसी दौरान उनकी कार सड़क किनारे पड़े गिट्टी और मिट्टी के ढेर में फिसलकर दुर्घटनाग्रस्त हो गई। घटना की जानकारी मिलते ही हितज्योति फाउंडेशन के हितेश बनसोड़ ने सावनेर पुलिस को सूचित किया और अपनी टीम के साथ घटनास्थल पर पहुंचे। घायलों को तत्काल प्राथमिक स्वास्थ्य केंद्र, सावनेर ले जाया गया, जहां डॉक्टरों ने देवाराम को मृत घोषित कर दिया। शव को पोस्टमार्टम के लिए भेज दिया गया है। प्रत्यक्षदर्शियों और सूत्रों की मानें तो यह हादसा हाईवे निर्माण कार्य में बरती गई लापरवाही के कारण हुआ है। सड़क किनारे खुदाई से निकली मिट्टी और गिट्टी को हटाया नहीं गया था, जिससे पहले भी कई वाहन दुर्घटनाग्रस्त हो चुके थे।

नशीले पदार्थों की बरामदगी का शक

सूत्रों से मिली जानकारी के अनुसार, दुर्घटनाग्रस्त कार से भारी मात्रा में प्रतिबंधित नशीले पदार्थ बरामद होने की संभावना जताई जा रही है। इस मामले की जांच उपविभागीय पुलिस अधिकारी अनिल म्हस्के कर रहे हैं। यह हादसा हाईवे निर्माण कार्य में लापरवाही का गंभीर उदाहरण है और प्रशासन की जिम्मेदारी बनती है कि भविष्य में ऐसी घटनाओं को रोकने के लिए उचित उपाय किए जाएं।

दिन में धूप से तपिश बढ़ने से गर्मी का एहसास

नागपुर. नागपुर में ठंड का हल्का असर अभी कुछ और दिन बना रहेगा। मौसम विभाग के अनुसार, उत्तरी हवाओं के चलते अगले तीन दिनों तक तापमान में मामूली गिरावट दर्ज की जा सकती है। हालांकि, 16 फरवरी के बाद तापमान में बढ़ोतरी की संभावना जताई जा रही है।

मौसम विभाग के अनुसार, गुरुवार को नागपुर का अधिकतम तापमान 35.1 डिग्री सेल्सियस और न्यूनतम तापमान 16.4 डिग्री सेल्सियस दर्ज किया गया। उत्तरी हवाएं बहने के कारण सुबह और रात में हल्की ठंड महसूस की जा सकती है।

मौसम विशेषज्ञ डॉ प्रवीण कुमार ने बताया की अगले कुछ दिनों तक तापमान में हल्की गिरावट रह सकती है। हालांकि, 16 फरवरी से दक्षिण-पूर्वी हवाएं शुरू होने की संभावना है, जिससे तापमान में बढ़ोतरी होगी और गर्मी का असर बढ़ने लगेगा। मौसम का यही हाल विदर्भ के सभी जिलों में भी देखने को मिलेगा।

प्रयागराज का हजारों लीटर संगम जल पहुंचा रामटेक

रामटेक.

प्रयागराज में चल रहे महाकुंभ के दौरान त्रिवेणी संगम में करोड़ों श्रद्धालु पवित्र स्नान का लाभ उठा रहे हैं। लेकिन जो श्रद्धालु वहां नहीं जा पा रहे हैं, उन्हें भी इस पवित्र संगम जल के दर्शन और अनुभूति का अवसर मिले, इसी उद्देश्य से प्रयागराज से हजारों लीटर पवित्र संगम जल रामटेक लाया गया। रामटेक वासियों ने इस पवित्र जल का गांधी चौक में ढोल-ताशों की गूंज के साथ भव्य स्वागत किया। श्रद्धालुओं ने इस जल पर पुष्प वर्षा की और श्रद्धा के साथ इसका दर्शन किया। इसके बाद गांधी चौक से गढ़ मंदिर तक एक विशाल शोभायात्रा निकाली गई, जिसमें हजारों की संख्या में श्रद्धालु शामिल हुए।

शोभायात्रा के मार्ग को सुंदर रंगोलियों से सजाया गया था। महिलाओं ने इस पवित्र जल का पारंपरिक रूप से ओवाळून (आरती उतारकर) स्वागत किया और पुष्प वर्षा की। पूरे रामटेक में भक्तिमय माहौल बना रहा।

जाहीर सुचना

मी शहजादी इब्राहीम खान रा. प्लॉट नं.-८९ ताजने लेआऊट स्नेह नगर झिंगाबाई टाकली, मानकापुर नागपूर महाराष्ट्र - ४४००३० माझे पती नामे इब्राहीम गफ्फार खान यांचे दि. ०९/०२/२०२४ ला निधन झाले. त्यांचे नावे असलेली मारुती ओमणी **MH31DK6260** इंजिन नं. **F8BIN4356292**, चेसीस नं. **MA3EVB11501275792** आहे. मी श्रीमती शहजादी इब्राहीम खान कायदेशिर वारस असल्याने सदर गाडी माझे नावे हस्तांतरीत करण्यासाठी नागपूर परिवहन कार्यालय MH31 मध्ये पेपर सादर केले आहे. सादर वाहन बाबत जर कोणाचा उजर हक्क असेल तर ही नोटीस प्रसिद्ध झाल्यापासून ७ (सात) दिवसांचे आत नागपूर परिवहन कार्यालय MH 31 येथे व खालील पत्यावर संपर्क करावा अन्यथा आपल्या कोणाचीही तक्रार नाही असे गृहीत धरून सदर वाहन माझ्या नावाने हस्तांतर केले जाईल याची नोंद घ्यावी.

श्रीमती. शहजादी इब्राहीम खान रा.प्लॉट नं.-८९ ताजने लेआऊट स्नेह नगर झिंगाबाई टाकली, मानकापुर नागपूर महाराष्ट्र - ४४००३० मो. 8483045210

रेत माफियाओं को रोकने की कोशिश कर रही सरकार

अकोला.

सरकार रेत माफियाओं को रोकने की कोशिश कर रही है और रेत माफियाओं के खिलाफ मकोका और तड़ीपार जैसी कार्रवाई की जाएगी। राजस्व मंत्री चन्द्रशेखर बावनकुले ने इस बात की जानकारी दी है। अकोला में आयोजित भाजपा मंडल बैठक के दौरान मीडिया से बात करते हुए उन्होंने यह बात कही।

उन्होंने कहा कि रेत माफियाओं पर कार्रवाई होगी। रेत नहीं मिलती है तभी रेत माफिया तैयार होते हैं। उन्होंने कहा कि अब हमें प्रचुर मात्रा में रेत मिलेगी और जल्द ही हम नई अच्छी रेत नीति की घोषणा करेंगे। उन्होंने कहा कि इस संबंध में सख्त कानून लाया जाएगा।

महाविकास अघाड़ी की आलोचना करते हुए राजस्व मंत्री ने कहा कि यह अकुशल नेताओं की चौकड़ी बन गई है। बावनकुले ने विपक्षियों की चुटकी लेते हुए कहा कि जो नेता जनता के बीच जाकर काम नहीं कर सकते, वे मशीन को दोष दे रहे हैं।

महायुति में कोई नाराजगी नहीं है

नगर विकास बैठक में एकनाथ शिंदे अनुपस्थित थे। इस पर बोलते हुए बावनकुले ने कहा कि महायुति में कोई नाराजगी नहीं है, बल्कि मीडिया ऐसी खबरें दिखा रहा है कि वे नाराज हैं। उन्होंने कहा कि जब तक देवेंद्र फड़णवीस मुख्यमंत्री हैं तब तक हमारी महायुति काफी हद तक मजबूत है। उन्होंने यह भी विश्वास जताया है कि तब तक कहीं कोई चिंगारी नहीं फूटेगी।

राजस्व मंत्री बावनकुले बोले – लगाया जाएगा मोका, होंगे तड़ीपार

शरद पवार द्वारा एकनाथ शिंदे की सराहना के बारे में बात करते हुए बावनकुले ने इस सराहना का मतलब बताया। उन्होंने कहा कि शरद पवार द्वारा एकनाथ शिंदे को सम्मानित करने का मतलब यह है कि एकनाथ शिंदे उद्धव ठाकरे से बेहतर मुख्यमंत्री हैं। उन्होंने कहा कि इसका यही मतलब है और इसीलिए आदित्य ठाकरे जल्दबाजी में राहुल गांधी से मिलने चले गए। अब उन्होंने धमकी दी है कि वह शरद पवार से नहीं मिलेंगे।

अवैध रेत परिवहन पर पुलगांव पुलिस की बड़ी कार्रवाई

वर्धा.

पुलगांव पुलिस ने अवैध रेत परिवहन के खिलाफ बड़ी कार्रवाई करते हुए एक ट्रैक्टर और ट्रॉली सहित कुल ₹ 8.13 लाख का माल जब्त किया। पुलिस को गुप्त सूचना मिली थी कि आपटी फाटा क्षेत्र में अवैध रेत परिवहन किया जा रहा है। सूचना के आधार पर पुलिस ने नाकाबंदी की और मौके पर एक लाल रंग का पुराना ट्रैक्टर पकड़ा। ट्रैक्टर की अनुमानित कीमत ₹6,00,000/- है। इसके साथ एक पुरानी ट्रॉली, अनुमानित कीमत ₹ 2,00,000/-) और उसमें भरी हुई 100 फुट (1 ब्रास) रेत, जिसकी कीमत लगभग ₹ 5,000/-, जब्त की गई। इसके अलावा, एक मोबाइल भी बरामद किया गया, जिसकी कीमत ₹8,000/- है। इस तरह पुलिस ने कुल ₹8,13,000/- का माल जब्त किया। इस मामले में पुलिस ने प्रकाश वसंतराव ठाकरे (उम्र 30, निवासी बाभुळगाव बोबडे, तहसील देवली,

जिला वर्धा) और ट्रैक्टर मालिक सचिन भास्करराव बोबडे (निवासी बाभुळगाव बोबडे) के खिलाफ पुलगांव पुलिस स्टेशन में अपराध क्रमांक 111/2025 के तहत कलम 303 (2) वि.एन.एस. 2023, सहकलम 3(1), 181, 130, 177 मोटर वाहन कानून के अंतर्गत मामला दर्ज किया है। इस कार्रवाई को वर्धा पुलिस अधीक्षक अनुराग जैन, पुलगांव के सहायक पुलिस अधीक्षक राहुल चव्हाण और पुलगांव पुलिस स्टेशन के निरीक्षक राहुल सोनवणे के मार्गदर्शन में अंजाम दिया गया। मामले की आगे की जांच डि.बी. पथक प्रभारी पोहवा रितेश गुजर कर रहे हैं।

मातोश्री आशाताई कुणावार महिला महाविद्यालय में 'विश्व रेडियो दिवस' मनाया गया

हिंगनघाट.

पिछले 93 वर्षों में संचार माध्यमों में कई बदलाव आए, लेकिन रेडियो का महत्व आज भी बरकरार है। यह एक ऐसा माध्यम है, जिसे कहीं भी आसानी से सुना जा सकता है। समय के साथ इसमें भी कई बदलाव हुए हैं, लेकिन आज भी रेडियो लोगों की पसंद बना हुआ है।

हर साल 13 फरवरी को 'विश्व रेडियो दिवस' मनाया जाता है। इसी अवसर पर मातोश्री आशाताई कुणावार कला, वाणिज्य एवं विज्ञान महिला महाविद्यालय, हिंगणघाट में 13 फरवरी 2025 को 'प्रश्नमंच प्रतियोगिता' का आयोजन किया गया। कार्यक्रम की अध्यक्षता प्राचार्य डॉ. उमेश तुलसकर ने की, जबकि प्रमुख अतिथि के रूप में उप-प्राचार्या डॉ. सपना जयस्वाल तथा विज्ञान विभाग प्रमुख प्रा. शीतल कारमोरे मार्गदर्शक के रूप में उपस्थित रहे। कार्यक्रम की शुरुआत क्रांतिज्योति सावित्रीबाई फुले की प्रतिमा पूजन एवं दीप प्रज्वलन के

साथ हुई। अपने अध्यक्षीय भाषण में डॉ. उमेश तुलसकर ने रेडियो दिवस के महत्व पर प्रकाश डाला। वहीं, मार्गदर्शक प्रा. शीतल कारमोरे ने कहा कि बढ़ते यातायात और सफर के समय में वृद्धि के कारण रेडियो सुनने की प्रवृत्ति भी बढ़ रही है, साथ ही नए-नए रेडियो चैनल भी आ रहे हैं। कार्यक्रम की अतिथि डॉ. सपना जयस्वाल ने बताया कि मुख्यधारा से दूर रहने वाले समाज के लिए सरकार ने 'कम्युनिटी रेडियो' की संकल्पना शुरू की है। भारत में वर्तमान में 251 कम्युनिटी रेडियो स्टेशन कार्यरत हैं, जिनमें से महाराष्ट्र में 22 हैं। कार्यक्रम का प्रस्तावना भाषण एवं मुख्य अतिथि का स्वागत प्रा. स्नेहा सांगोले ने किया। रेडियो दिवस के महत्व को उजागर करने के लिए आयोजित प्रश्नमंच प्रतियोगिता में संबोधी मेश्राम और श्रेया पुसदेकर विजयी रहे, जिन्हें सम्मानित किया गया। कार्यक्रम का संचालन कु. साधना चिकटे ने किया, जबकि आभार प्रदर्शन कु. स्वाती बाकडे ने किया। इस अवसर पर महाविद्यालय के सभी प्राध्यापक, शिक्षकेतर कर्मचारी एवं विज्ञान विभाग के छात्र-छात्राएं उपस्थित रहे।

अमृत योजना में हुए भ्रष्टाचार की त्वरित जांच की मांग

राष्ट्रवादी कांग्रेस (शरदचंद्र पवार) पार्टी ने मुख्याधिकारी को सौंपा ज्ञापन

हिंगनघाट.

अमृत योजना के तहत किए गए कार्यों में भ्रष्टाचार की त्वरित जांच की मांग को लेकर आज राष्ट्रवादी कांग्रेस (शरदचंद्र पवार) पार्टी के प्रदेश सरचिटणीस अतुल वांदिले के मार्गदर्शन में एक शिष्टमंडल ने मुख्याधिकारी को ज्ञापन सौंपा।

ज्ञापन में उल्लेख किया गया कि अमृत योजना के तहत मलनिस्सारण (सीवरेज) गटर लाइन का कार्य अभी तक पूरा नहीं हुआ है, लेकिन फिर भी नगर पालिका द्वारा ठेकेदार को (अनापत्ति प्रमाण पत्र) जारी कर दिया गया। इतना ही नहीं, फेज-1 का काम अधूरा रहने के बावजूद फेज-2 के टेंडर भी दे दिए गए हैं। इस पूरे मामले पर नगर पालिका से स्पष्टिकरण मांगा गया है। इसके अलावा, फेज-2 के टेंडर में से फेज-1 के कार्यों की राशि काटने की बात भी सामने आई है।

साथ ही, नफा फंड से भी ठेकेदार को भुगतान किया जा रहा है। इन सभी मुद्दों की निष्पक्ष जांच कर फेज-2 के टेंडर को रद्द करने और फेज-1 के कार्य पूर्ण होने का प्रमाण पत्र सार्वजनिक करने की मांग की गई है।

मांग पूरी नहीं हुई तो किया जायेगा आंदोलन

ज्ञापन में यह भी चेतावनी दी गई है कि यदि मांगें पूरी नहीं की गई, तो राष्ट्रवादी कांग्रेस (शरदचंद्र पवार) पार्टी की ओर से जन आंदोलन किया जाएगा। इस दौरान मुख्याधिकारी ने शिष्टमंडल को लिखित रूप में जानकारी देने का आश्वासन दिया।

इस अवसर पर राष्ट्रवादी कांग्रेस (शरदचंद्र पवार) पार्टी के शहराध्यक्ष बालू वानखेडे, समाजसेवक सुनील डोंगरे, जिला सरचिटणीस दशरथ ठाकरे, अमोल बोरकर, श्रीकांत भगत, सुशील घोडे सहित अन्य पदाधिकारी एवं कार्यकर्ता उपस्थित थे।

विश्वरत्न डॉ. बाबासाहब आंबेडकर जयंती उत्सव समिति कार्यकारिणी का गठन

> दिनेश थूल बने अध्यक्ष, महेंद्र मुनेश्वर महासचिव

वर्धा.

स्थानीय डॉ. बाबासाहेब आंबेडकर उद्यान, वर्धा में हाल ही में एक बैठक संपन्न हुई, जिसमें विश्वरत्न डॉ. बाबासाहब आंबेडकर जयंती उत्सव समिति की वर्धा शहर कार्यकारिणी का गठन किया गया। बैठक की अध्यक्षता अनिल गावंडे ने की।

बैठक में सर्वसम्मति से दिनेश थूल को समिति का अध्यक्ष और महेंद्र मुनेश्वर को महासचिव चुना गया। इसके अलावा, पराग धवन को कोषाध्यक्ष, शारदा झामरे, बंटू फुलमाळी, प्रमोद पाणबुडे, भावना खडसे और नीलिमा ताकसांडे को उपाध्यक्ष पद की जिम्मेदारी दी गई। संयोजक पद पर विशाल रामटेके और पंकज लभाणे को नियुक्त किया गया, जबकि सहसंयोजक के रूप में अमित नाईक का चयन किया गया। इस बैठक में उपविभागीय अभियंता राजेश खडसे, वसंत भगत, धर्मपाल शंभरकर, चिंतामण बुरबुरे, सोनू कांबले, विलास येसनकर, नरेश कांबले, संजय देशभ्रतार, रिंकू घोडेस्वार और सरिता भगत सहित कई भीम सैनिकों ने मार्गदर्शन किया। बैठक में निर्णय लिया गया कि 14 अप्रैल को डॉ. बाबासाहेब आंबेडकर की जयंती बड़े उत्साह और सामाजिक-सांस्कृतिक कार्यक्रमों के साथ मनाई जाएगी। इस आयोजन को सफल बनाने के लिए समिति पूरी तरह से प्रतिबद्ध है।

नहर पर बने पुल में गड्ढा, हादसे की आशंका

> नागरिकों ने की तत्काल मरम्मत व जांच की मांग

देवली.

देवली से दिघी मार्ग पर एक नहर पर बने पुल के केंद्र में बड़ा गड्ढा बन गया है। खराब गुणवत्ता के कारण अल्प समय में ही पुल की सड़क क्षतिग्रस्त हो गई, जिससे यह गड्ढा बन गया। सड़क के बीच में होने के कारण यह गड्ढा हादसों को आमंत्रित कर रहा है।

इस सड़क से दिघी, बोपापुर, चिखली, सोनेगांव और अड़ेगाओं जैसे कई गांवों के लोग प्रतिदिन बड़ी संख्या में आवागमन करते हैं। स्थानीय लोगों ने अस्थायी रूप से पेड़ों की शाखाएं और पत्थर रखकर गड्ढे को चिह्नित किया है ताकि वाहन चालकों को सतर्क किया जा सके और दुर्घटनाएं रोकी जा सकें। लेकिन रात के समय गड्ढा स्पष्ट रूप से नजर नहीं आता, जिससे गंभीर दुर्घटना और जान-माल की हानि की संभावना बनी हुई है। नागरिकों ने प्रशासन से पुल की तत्काल मरम्मत कराने और खराब निर्माण कार्य की जांच कर ठेकेदार के खिलाफ कानूनी कार्रवाई की मांग की है। इसके अलावा, देवली-दिघी रोड पर यशोदा नदी पर बने पुल की स्थिति भी खराब है। पुल के दोनों किनारों पर सुरक्षा स्तंभ नहीं हैं, जिससे दुर्घटना की आशंका बनी हुई है। साथ ही, पुल के किनारों को सही तरीके से भरकर मजबूत नहीं किया गया है। इस अधूरे कार्य के कारण वाहन चालकों को अत्यधिक सतर्कता के साथ पुल पार करना पड़ रहा है। स्थानीय नागरिकों ने प्रशासन से मांग की है कि ठेकेदार को जल्द से जल्द इस अधूरे कार्य को पूरा करने के निर्देश दिए जाएं और पुल की मरम्मत व सुरक्षा के लिए आवश्यक कदम उठाए जाएं।

भौतिकता के साथ आध्यात्म भी स्वीकार करना आवश्यक: ह. भ. प. मंदार शास्त्री

संत गजानन महाराज मंदिर में श्रीमद् भागवत कथा प्रारंभ

वर्धा.

यदि जीवन में सुख, समाधान और शांति को बनाए रखना है, तो भौतिकता के साथ आध्यात्म को भी अपनाना आवश्यक है। आज का मानव केवल भौतिक सुखों के पीछे भाग रहा है, लेकिन भावनाओं से रहित जीवन निरर्थक होता है। 21वीं सदी में इंसान ने अभूतपूर्व विकास किया है, फिर भी वह संतुष्ट नहीं है, जबकि विकास के पहले भी वह अशांत था। यह विचार प्रसिद्ध भागवताचार्य ह. भ. प. मंदार शास्त्री महाराज (नाशिक) ने व्यक्त किए।

संत गजानन महाराज के 147वें प्रकट दिन महोत्सव के उपलक्ष्य में मगनवाड़ी चौक स्थित मंदिर में श्रीमद् भागवत कथा का आयोजन किया गया है। कथा के पहले दिन महाराज ने उपस्थित श्रद्धालुओं को मार्गदर्शन दिया। कथा की शुरुआत में भक्तों द्वारा पवनार नदी से लाए गए पवित्र जल से श्री महाराज का अभिषेक किया गया। संस्था के श्रीमान व सौ. सुशील कुमार व्यास के हाथों कलश स्थापना संपन्न हुई। इस अवसर पर संस्था के अध्यक्ष मोहनबाबू अग्रवाल, सचिव ज्ञानेश्वर पहाडे, कोषाध्यक्ष सुशील व्यास, सहकोषाध्यक्ष तुलसीराम जुनारे और ट्रस्टी मधुसूदन अग्रवाल ने ग्रंथ पूजन कर ह. भ. प. मंदार शास्त्री महाराज का स्वागत किया। कथा सप्ताह के अंतर्गत रविवार, 16 फरवरी 2025 को सुबह 9 से 12 बजे तक आचार्य विनोबा भावे ग्रामीण रुग्णालय, सावंगी के विशेषज्ञ डॉक्टरों द्वारा निःशुल्क रोग निदान शिविर का आयोजन किया जाएगा। इसके अलावा, सोमवार, 17 फरवरी को होम्योपैथी विशेषज्ञों द्वारा रोग परीक्षण, उपचार और मुफ्त दवाओं का वितरण किया जाएगा। आयोजकों ने जरूरतमंद लोगों से इन सेवाओं का अधिक से अधिक लाभ उठाने की अपील की है। मंदार शास्त्री महाराज ने आगे कहा कि श्रीमद् भागवत कथा में जीवन का सार समाहित है। समाज में अलग-अलग धर्म, पंथ और संप्रदाय हैं, लेकिन ईश्वर एक ही है।

बेटी पूजा धोपटे ने एमपीएससी परीक्षा में हासिल की शानदार सफलता

हिंगनघाट.

लेबर कॉलोनी निवासी पूजा विद्या प्रकाश धोपटे ने महाराष्ट्र लोक सेवा आयोग परीक्षा में शानदार सफलता प्राप्त कर अपने परिवार और शहर का नाम रोशन किया है।

पूजा ने अपनी प्राथमिक से लेकर उच्च माध्यमिक शिक्षा में पूरी की और बापूराव देशमुख इंजीनियरिंग कॉलेज, वर्धा से इंजीनियरिंग की पढ़ाई की। इसके बाद, उन्होंने पुणे में रहकर एमपीएससी परीक्षा की तैयारी शुरू की और अपनी मेहनत और लगन के दम पर राजस्व सहायक अधिकारी (रेवेनुए असिस्टेंट अफसर) पद पर चयनित हुईं। पूजा का पारिवारिक जीवन साधारण रहा है। उनके पिता मिर्च कांड की दुकान चलाते हैं और इसी से परिवार का खर्च चलता है। उनकी माँ एक गृहिणी हैं, जो परिवार की देखभाल करती हैं। पूजा की छोटी बहन ने बी.कॉम तक की शिक्षा प्राप्त की है। सीमित संसाधनों और कठिन परिस्थितियों के बावजूद, पूजा ने कड़ी मेहनत और दृढ़ संकल्प से यह सफलता हासिल की।

पूजा की इस उपलब्धि से हिंगनघाट शहर में खुशी की लहर है। स्थानीय नागरिक, रिश्तेदार और दोस्त उन्हें लगातार बधाइयाँ दे रहे हैं। उनकी यह सफलता उन युवाओं के लिए प्रेरणास्रोत है, जो सीमित संसाधनों के बावजूद

मेहनत और आत्मविश्वास से अपने सपनों को साकार करने की चाह रखते हैं।

पूजा को मिल रही चारों ओर से बधाइयां

पूजा के एमपीएससी में सफल होने के बाद, उन्हें शहर के गणमान्य व्यक्तियों और प्रशासनिक अधिकारियों द्वारा सम्मानित किया जा रहा है। उनकी इस सफलता पर शहरवासियों को गर्व है और वे पूजा की इस उपलब्धि को प्रेरणादायक मान रहे हैं। पूजा धोपटे ने यह साबित कर दिया कि अगर मन में लगन और मेहनत करने का जज्बा हो, तो कोई भी लक्ष्य पाना असंभव नहीं है।

ठाकरे गुट के विधायक नितिन देशमुख का शिंदे पर हमला

अमरावती. महाराष्ट्र में राजनीतिक बयानबाजी तेज होती जा रही है। ठाकरे गुट के उपनेता और विधायक नितिन देशमुख ने उपमुख्यमंत्री एकनाथ शिंदे पर तीखा हमला बोला है। उन्होंने कहा कि जैसे शिंदे ने धोखा दिया है, वैसे ही उन्हें भी एक दिन धोखा मिलेगा। बहुत जल्द शिंदे को इसका स्वाद चखना पड़ेगा – ऐसा कहते हुए नितिन देशमुख ने दावा किया कि शिंदे को बड़ा नुकसान झेलना पड़ेगा।

जब पत्रकारों ने एकनाथ शिंदे की नाराजगी को लेकर सवाल किया, तो नितिन देशमुख ने कहा, जो दूसरों को धोखा देता है, वह एक दिन खुद भी धोखा खाता है। जो दूसरों पर हमला करता है, उस पर भी एक दिन हमला होगा। इसका अंत जरूर होगा। नितिन देशमुख ने शिंदे पर सीधा निशाना साधते हुए कहा कि एकनाथ शिंदे खुद डिप्रेशन में हैं। वह बहुत बड़े गद्दार हैं। बीजेपी भी गद्दारों के साथ वैसा ही बर्ताव करेगी, क्योंकि बीजेपी गद्दारों के साथ ऐसा ही करती है। महाराष्ट्र की राजनीति में एक बार फिर इस बयान से हलचल मच गई है। अब देखना होगा कि एकनाथ शिंदे या बीजेपी की तरफ से इस पर क्या प्रतिक्रिया आती है।

वाठोडा परिसर में मिला दुर्लभ सांप

नागपुर. शहर के वाठोडा परिसर में सोमवार को एक दुर्लभ कॉमन सैंड बायो सांप दिखाई दिया। जिसको देखते ही परिसर में हड़कंप मच गया। सांप मिलने की जानकारी तुरंत सर्प मित्र को दी गई, जिसके बाद सांप को पकड़ कर सकुशल जंगल में छोड़ दिया गया।मिली जानकारी अनुसार, वाठोडा निवासी उमेश भोयार को उनके घर के पीछे सफेद रंग का सांप दिखाई दिया। सांप देखते ही वह डर गए। उन्होंने तुरंत इसकी जानकारी वाइल्ड लाइफ वेलफ़ेयर सोसायटी के सदस्य लकी ख़लोडे को दी। सूचना मिलते ही संस्था के सदस्य लकी ख़लोडे,नीतीश भांदक्कर,अभिषेक सहारे मौके पर पहुंचे और छानबीन करने लगे। जहां उन्हें एक दुर्लभ सफ़ेद रंग का "कॉमन सैंड बोआ" (माती खाया) साप मिला। सांप को सफलता पूर्वक पकड़ कर जंगल छोड़ दिया गया। जब किसी सांप में मैलेनिन की कमी हो जाती है तो उसे रंग नहीं मिल पाता और वह सफेद रंग का हो जाता है। यानि कहा जा सकता है कि सांप के सफेद रंग के पीछे उसका मैलेनिन ही ज्यादा जिम्मेदार है।

वर्धा में करोड़ों की संपत्ति हड़पने का प्रयास

> शिकायतकर्ता को दी जान से मारने की धमकी

वर्धा.

शहर के मेन मार्केट स्थित संपत्ति को हड़पने की साजिश का सनसनीखेज मामला सामने आया है। संपत्ति के असली हकदारों को न केवल धमकाया जा रहा है, बल्कि पुलिस में की गई शिकायतों को भी नजरअंदाज किया जा रहा है। दस्तावेजों में हेराफेरी कर संपत्ति पर कब्जा करने के प्रयासों को रोकने की कोशिशें की जा रही हैं। प्रेस वार्ता में एडवोकेट स्वाति दोड़के और उनके पति राघव दोड़के ने आरोप लगाया कि दीपक भुतडा, राहुल रुद्रकार, भारत रुद्रकार और राजेश कृपलानी ने उनकी संपत्ति पर अवैध कब्जा कर लिया है। उन्होंने बताया कि जब उनके ऊपरी मकान का निर्माण कार्य चल रहा था, तब दीपक भुतडा और उसके सहयोगियों ने श्रमिकों को धमकाया और किराया भी नहीं चुकाया। एड. स्वाति दोड़के ने बताया कि दीपक भुतडा ने इस संपत्ति की खरीद के लिए एक इकरारनामा बनाया था, लेकिन चेक बाउंस हो

जाने के कारण यह सौदा कभी पूरा ही नहीं हुआ। इसके बावजूद, 2019 के बाद से उसने किराया भी देना बंद कर दिया। इतना ही नहीं, दीपक भुतडा ने संपत्ति का बिजली मीटर भी बदलवा दिया और खुद को इस संपत्ति का मालिक साबित करने की कोशिश कर रहा है।

कौन है इस करोड़ों की संपत्ति का असली मालिक?

शहर में चर्चा का विषय बना यह मामला अब और पेचीदा होता जा रहा है। आरोप है कि जिन किरायेदारों को यह संपत्ति दी गई थी, उन्होंने इसे खुद इस्तेमाल करने के बजाय दूसरे किरायेदारों को किराये पर चढ़ा दिया और इससे मिलने वाली हजारों रुपये की कमाई का गबन शुरू कर दिया। इससे संपत्ति के असली हकदार अपने वास्तविक अधिकारों से वंचित हो गए हैं। पूरे मामले की गूंज शहरभर में सुनाई दे रही है, और अब यह सवाल उठ रहा है कि आखिर वर्धा के मेन मार्केट स्थित इस बहुमूल्य संपत्ति का असली मालिक कौन है?

पुराने विवाद के चलते माँ और दो बेटियों पर युवक ने किया चाकू हमला

बुलढाणा. खामगांव के शंकर नगर स्थित बोबडे कॉलोनी में रात को नशे में धुत 25 वर्षीय युवक ने माँ-बेटी पर जानलेवा हमला किया। इस हमले में 32 साल की एक महिला की मौत हो गई। खामगांव शहर पुलिस ने सिने स्टाइल में आरोपी का पीछा कर उसे गिरफ्तार किया। प्रारंभिक जांच में पता चला है कि घटना निर्माण विवाद के कारण हुई है। सड़क कार्य के पुराने विवाद को लेकर एक युवक ने तीन महिलाओं पर चाकू से हमला कर दिया। उनमें से एक की मौत हो गई जबकि दो गंभीर रूप से घायल हो गईं। इस मामले में पुलिस ने हमला करने वाले युवक को गिरफ्तार कर लिया है।

सुरेशा घाटे और गोलू उर्फ चरणदास सरासर के बीच पुराना विवाद है। विवाद सड़क के काम को लेकर पैदा हुआ। गोलू सरासर ने घर के सामने बैठी मनोरमा सुरेश घाटे को चाकू मार दिया।

रेत घाट की नीलामी की जाए

> 'रेत डिपो' को बंद किया जाए: पूर्व विधायक राजू तिमांडे
> रेत डिपो के नाम पर बड़े पैमाने पर हो रही रेत चोरी
> प्रशासन और रेत माफिया की मिलीभगत से तस्करी जारी

हिंगनघाट.

पूर्व विधायक प्रा. राजू तिमांडे ने मुख्यमंत्री देवेंद्र फडणवीस, उपमुख्यमंत्री अजित पवार, उपमुख्यमंत्री एकनाथ शिंदे और राजस्व मंत्री चंद्रशेखर बावनकुले से मांग की है कि रेत खदानों की नीलामी की जाए और 'रेत डिपो' को तुरंत बंद किया जाए। उनका कहना है कि सरकार द्वारा लागू की गई नई रेत डिपो नीति के तहत बड़े पैमाने पर रेत चोरी हो रही है, जिससे सरकारी खजाने को करोड़ों रुपए का नुकसान हो रहा है।

उन्होंने आरोप लगाया कि प्रशासनिक अधिकारियों और रेत माफिया की मिलीभगत से सरकार के नियमों की धज्जियां उड़ाई जा रही हैं। नीलामी न होने के कारण अवैध रेत बिक्री और तस्करी को बढ़ावा मिला है, जिससे सरकारी राजस्व विभाग को बड़ा नुकसान हो रहा है।

पूर्व विधायक ने कहा कि वर्धा जिले के शेकापुर (बाई), शेकापुर येळी, सोनेगांव कुटकी, दारोडा, टाकली (दरणे), आनसरा, पोहाना,

येरला, हिवरा, मांडगांव, शेडगांव, साकुली, कापसी, कन्होली, कातरी जैसे घाटों से अवैध रूप से रेत निकाली जा रही है। राजस्व विभाग के अधिकारी रिश्वत लेकर इस अवैध कारोबार को बढ़ावा दे रहे हैं।

वर्धा, वना और यशोदा नदियों में पिछले दो वर्षों में रेत डिपो शुरू किए गए हैं, जिनकी नीलामी की गई थी। हर साल जनवरी-फरवरी से मानसून की शुरुआत तक रेत खनन किया जाता है, लेकिन रेत माफिया घाटों से चोरी की गई रेत को डिपो से निकली रेत बताकर बेच रहे हैं। सरकार की नीति के तहत डिपो से निकली रेत की बिक्री की अनुमति दी गई थी, लेकिन इस नियम का गलत फायदा उठाकर अवैध रेत कारोबार में भारी इजाफा हुआ है।

सरकार को तत्काल कदम उठाने की जरूरत

पूर्व विधायक राजू तिमांडे ने इस घोटाले की उच्च स्तरीय जांच की मांग करते हुए कहा कि सरकार को तुरंत रेत खदानों की नीलामी करनी चाहिए और रेत डिपो को पूरी तरह बंद कर देना चाहिए। उन्होंने मुख्यमंत्री देवेंद्र फडणवीस, उपमुख्यमंत्री अजीत पवार, उपमुख्यमंत्री एकनाथ शिंदे और राजस्व मंत्री चंद्रशेखर बावनकुले से इस मामले में जल्द कार्रवाई करने की अपील की है, ताकि अवैध रेत कारोबार पर रोक लगाई जा सके और सरकारी राजस्व की चोरी बंद हो।

स्वस्थ जीवनशैली अपनाकर हृदय रोग से बचाव संभव

" बायपास को करें बायपास.... मुग्धा EECP के साथ...
70%-100% हार्ट ब्लॉकेज का इलाज
बिना सर्जरी और कोई साइड इफेक्ट नहीं
Dr Devhare's
US-FDA Approved
MUGDHA EECP & HEART CARE CENTER
एडवांस साउंडलेस पीएसके मशीन के साथ
"हार्ट ब्लॉकेज तथा कमज़ोर हृदय के लिए बिना शस्त्रक्रिया फायदेमंद उपचार"
पता: 102, उत्कर्ष उमंग अपार्टमेंट अजनी स्क्वायर, माउंट कार्मेल स्कूल के पास, वर्धा रोड, नागपुर-440015। वेब.: www.mugdhaeecphheartcare.com
अपॉइंटमेंट के लिए संपर्क करें - 8282820969

नागपुर.

आज की भागदौड़ भरी जिंदगी में लोग पैसे कमाने और निवेश करने में इतने व्यस्त हो गए हैं कि अपने स्वास्थ्य पर ध्यान नहीं दे पा रहे हैं। विशेष रूप से हृदय रोग (कार्डियोवैस्कुलर डिसीसेस) एक गंभीर समस्या बनती जा रही है, जिसका मुख्य कारण हमारी असंतुलित जीवन शैली है।

विशेषज्ञों के अनुसार, यदि हम अपनी दिनचर्या में कुछ सकारात्मक बदलाव करें, तो हृदय रोगों से बचा जा सकता है।

डॉ. सचिन देव्हारे
संचालक
प्रिवेंटिव कार्डियोलॉजिस्ट और मुग्धा ईईसीपी हार्ट केयर सेंटर

संतुलित आहार है जरूरी : विशेषज्ञों का कहना है कि हमारा खानपान हमारे हृदय के स्वास्थ्य पर सीधा असर डालता है। सेहतमंद जीवन के लिए हमें तेल और तले-भुने खाने से बचना चाहिए। साथ ही, ताजा फल और हरी सब्जियों का सेवन करना लाभदायक होता है। आहार में प्रोटीन, कार्बोहाइड्रेट और वसा की संतुलित मात्रा होनी चाहिए। यदि किसी को मधुमेह, उच्च रक्तचाप या कोलेस्ट्रॉल की समस्या है, तो उन्हें डॉक्टर या डाइटिशियन से परामर्श लेकर अपनी डाइट निर्धारित करनी चाहिए।

नियमित व्यायाम है फायदेमंद : शारीरिक सक्रियता हृदय को मजबूत बनाए रखने में मदद करती है। यदि कोई व्यक्ति जिम नहीं जा सकता, तो उसे रोज़ाना कम से कम 30 से 45 मिनट पैदल चलना चाहिए। हफ्ते में 5 से 6 दिन जॉगिंग, योग या साइकिलिंग करने से हृदय स्वस्थ रहता है। यदि आप जिम जाना चाहते हैं, तो किसी प्रशिक्षित जिम ट्रेनर या फिजियोथेरेपिस्ट की सलाह से व्यायाम करें।

मानसिक तनाव से बचाव है जरूरी : मानसिक स्वास्थ्य का हृदय रोग से गहरा संबंध है। अत्यधिक तनाव, चिंता और डिप्रेशन हृदय रोगों का खतरा बढ़ा सकते हैं। इसलिए मानसिक संतुलन बनाए रखना बेहद जरूरी है। यदि कोई मानसिक समस्या है, तो तुरंत मनोचिकित्सक से सलाह लेनी चाहिए। ध्यान (मेडिटेशन) और योग मानसिक शांति बनाए रखने में सहायक होते हैं।

धूम्रपान और शराब से दूरी बनाएं : विशेषज्ञों के अनुसार, धूम्रपान और अत्यधिक शराब का सेवन हृदय के लिए बेहद हानिकारक होता है। यह हृदय की धमनियों को संकुचित कर सकता है और दिल के दौरे का खतरा बढ़ा सकता है। यदि कोई व्यक्ति इन आदतों से ग्रस्त है, तो उसे जल्द से जल्द इन्हें छोड़ने का प्रयास करना चाहिए। जरूरत पड़ने पर मानसिक रोग विशेषज्ञ या परामर्शदाता से मदद ली जा सकती है।

समय प्रबंधन और नींद भी है महत्वपूर्ण : भागदौड़ भरी जिंदगी में संतुलन बनाए रखना आवश्यक है। काम के साथ-साथ मनोरंजन और परिवार के लिए भी समय निकालना जरूरी है। अच्छी नींद लेना भी हृदय

बीमारियों की नियमित जांच कराएं

यदि किसी व्यक्ति को उच्च रक्तचाप (BP), मधुमेह या उच्च कोलेस्ट्रॉल की समस्या है, तो उसे नियमित रूप से डॉक्टर से जांच करानी चाहिए। समय-समय पर फिजिशियन या कार्डियोलॉजिस्ट की सलाह लेकर दवाएं लेते रहना चाहिए ताकि बीमारी नियंत्रण में रहे। यदि हम अपनी जीवनशैली पर ध्यान दें और संतुलित आहार, नियमित व्यायाम, तनाव प्रबंधन, नशे से दूरी, उचित समय प्रबंधन और नियमित स्वास्थ्य जांच को अपनी दिनचर्या में शामिल करें, तो हृदय रोगों से बचा जा सकता है। खुद को स्वस्थ रखने के लिए आज से ही अपनी आदतों में सुधार करें।

जमीअत उलमा कामठी की हेडॉक कमेटी का गठन

> मुफ्ती फुजैल बने कन्वीनर

नागपुर.

नागपुर जिला जमीअत उलमा (अरशद मदनी) के अंतर्गत संचालित जमीअत उलमा कामठी को 10 सितंबर 2024 तक सदस्यता अभियान चलाकर चुनाव कराना था। लेकिन सदस्यता अभियान न होने के कारण जमीअत उलमा महाराष्ट्र के आदेशानुसार जमीअत उलमा कामठी को भंग कर दिया गया। जमीअत उलमा महाराष्ट्र के निर्देश पर कामठी में 11 सदस्यीय नियंत्रण समायोजन समिति (हेडॉक कमेटी) का गठन किया गया है। इस कमेटी की अवधि 6 महीने की होगी, जिसके दौरान इसे सदस्यता अभियान चलाकर चुनाव संपन्न कराना होगा। हेडॉक कमेटी के कन्वीनर (प्रवर्तक) हाजी मुफ्ती फुजैल को नियुक्त किया गया है। यह कमेटी आगामी छह महीनों में सदस्यता अभियान को आगे बढ़ाएगी और नए चुनाव कराकर जमीअत उलमा कामठी की पुनः संरचना करेगी।

संत रविदास महाराज की 648वीं जयंती धूमधाम से मनाई गई

सौसर.

सौसर से संत शिरोमणि रविदास महाराज जयंती समारोह की पांढुर्ना में कार्यक्रम की शुरुआत हुई बुधवार को संत शिरोमणि संत रविदासजी महाराज की 648 वी जयंती पांढुर्णा जिले में बड़े धूमधाम से मनाई गई पांढुर्णा नगर में रैली का भ्रमण हुआ पांढुर्णा के ग्रामीण इलाकों से हरि भक्त परायण महिला एवं पुरुषों की 20 डिंडिया भी शोभायात्रा में सम्मिलित हुई और बड़े ही धूमधाम से गाजे बाजे के साथ धर्माचार्य रामदयाल शास्त्री जबलपुर से आए हुए थे पालकी में सवार होकर संत रविदास महाराज मंदिर से शोभायात्रा निकालकर पांढुरना में नगर भ्रमण कर संत रविदास महाराज मंदिर पांढुर्णा में आगमन हुआ उसके पश्चात धर्माचार्य रामदयाल शास्त्री जबलपुर के तत्वाधान में सामाजिक प्रबोधन समाज के सभी छोटे-बड़े एवं सभी नागरिकों को प्रबोधन का लाभ मिला प्रवचन के पश्चात प्रसाद वितरण भंडारे का कार्यक्रम संपन्न हुआ इस भव्य जयंती कार्यक्रम में पूरे पांढुर्णा जिले से सभी सामाजिक बंधु सम्मिलित हुए.

संत रविदासिया धर्म संगठन भारत इकाई मध्य प्रदेश जिला पांढुरना का जिला अध्यक्ष होने के नाते मै स्वयं भी योगेश सोनेकर कार्यक्रम में सम्मिलित हुआ

वैलेंटाइन डे प्यार और समर्पण का प्रतीक

> जानिए इसका इतिहास और महत्व
> हर साल 14 फरवरी को मनाया जाता है वैलेंटाइन डे

वैलेंटाइन डे हर साल 14 फरवरी को मनाया जाता है, जिसे प्यार और रोमांस के प्रतीक के रूप में देखा जाता है। खासतौर पर युवा और कपल्स इस दिन का बेसब्री से इंतजार करते हैं। हालांकि, समय के साथ वैलेंटाइन डे का कॉन्सेप्ट बदल गया है, और अब इसे दोस्ती और परिवार के प्रति प्रेम जताने के अवसर के रूप में भी मनाया जाता है। वैलेंटाइन वीक 7 फरवरी से शुरू होता है, जिसमें रोज डे, प्रपोज डे, चॉकलेट डे, टेडी डे, प्रॉमिस डे, हग डे और किस डे के बाद 14 फरवरी को वैलेंटाइन डे मनाया जाता है। लेकिन क्या आप जानते हैं कि इस दिन को मनाने के पीछे की कहानी क्या है? आइए जानते हैं वैलेंटाइन डे का इतिहास और इसका महत्व।

कैसे हुई वैलेंटाइन डे की शुरुआत?

वैलेंटाइन डे का नाम संत वैलेंटाइन के नाम पर रखा गया है। इस दिन के इतिहास से जुड़ी कई कहानियां हैं, लेकिन सबसे प्रसिद्ध कहानी तीसरी सदी के रोम से जुड़ी हुई है। रोम के राजा क्लॉडियस द्वितीय का मानना था कि शादी करने से सैनिक कमजोर हो जाते हैं, इसलिए उन्होंने युवाओं की शादी पर रोक लगा दी थी। लेकिन संत वैलेंटाइन ने इस आदेश का विरोध करते हुए गुप्त रूप से सैनिकों की शादियां करवाईं। जब यह बात राजा को पता चली तो उन्होंने संत वैलेंटाइन को गिरफ्तार करवा लिया और 14 फरवरी को उन्हें मौत की सजा दे दी। कहा जाता है कि जेल में रहते हुए संत वैलेंटाइन को जेलर की बेटी से प्यार हो गया था। फांसी से पहले उन्होंने एक पत्र लिखा, जिसके अंत में उन्होंने "युवर वैलेंटाइन" लिखा था। तभी से यह दिन प्रेम और समर्पण का प्रतीक बन गया और हर साल 14 फरवरी को वैलेंटाइन डे के रूप में मनाया जाने लगा।

क्यों मनाया जाता है वैलेंटाइन डे?

वैलेंटाइन डे सिर्फ कपल्स के लिए ही नहीं बल्कि यह प्यार, दोस्ती और अपनेपन को जाहिर करने का दिन भी है। यह दिन हमें सिखाता है कि अपने प्रियजनों के प्रति अपने प्यार को व्यक्त करना कितना जरूरी है। दुनियाभर में इस दिन को अलग-अलग तरीकों से सेलिब्रेट किया जाता है। कपल्स अपने पार्टनर को गिफ्ट, फूल, कार्ड्स और रोमांटिक मैसेज भेजकर इस दिन को खास बनाते हैं।

कैसे मनाएं वैलेंटाइन डे?

अगर आप इस वैलेंटाइन डे को खास बनाना चाहते हैं, तो कई रोमांटिक और खास तरीके अपना सकते हैं:

1. रोमांटिक डेट: आप अपने पार्टनर के साथ कैंडल लाइट डिनर, लॉन्ग ड्राइव या मूवी डेट प्लान कर सकते हैं।

2. सरप्राइज़ गिफ्ट: फूल, चॉकलेट, पर्सनलाइज्ड गिफ्ट्स या कोई खास तोहफा देकर अपने पार्टनर को खुश कर सकते हैं।

3. घर पर सेलिब्रेशन: अगर बाहर नहीं जाना चाहते तो घर को खूबसूरती से सजाकर, अपने हाथों से कुछ स्पेशल बनाकर इस दिन को यादगार बना सकते हैं।

4. लॉन्ग डिस्टेंस कपल्स के लिए: वीडियो कॉल पर साथ में समय बिताना, प्यार भरे मैसेज भेजना या गिफ्ट डिलीवर करना भी अच्छा आइडिया हो सकता है।

5. सिंगल्स के लिए: अगर आप सिंगल हैं, तो खुद को सेलिब्रेट करने के लिए शॉपिंग, मूवी, ट्रैवल या सेल्फ-केयर कर सकते हैं।

वैलेंटाइन डे का असली मतलब

वैलेंटाइन डे केवल गिफ्ट्स और डेट्स तक सीमित नहीं है, बल्कि यह एक-दूसरे के प्रति प्यार, सम्मान और सराहना जताने का अवसर भी है। चाहे आप इसे अपने पार्टनर, दोस्तों या परिवार के साथ मनाएं, यह दिन रिश्तों को और मजबूत बनाने का मौका देता है।

इस वैलेंटाइन डे, अपने प्रियजनों को बताएं कि वे आपके लिए कितने खास हैं और अपने रिश्तों में प्यार और खुशियों की मिठास घोलें!

50 एससी कारीगरों को उन्नत टूल किट का वितरण

नागपुर.

शिल्पीकर बहुउद्देशीय कल्याणकारी महिला संस्था, नागपुर द्वारा आमिरझा, गढ़चिरौली में 50 एससी हस्तशिल्प कारीगरों को केनबाबू क्राफ्ट के उन्नत टूल किट वितरित किए गए। यह कार्यक्रम मंगलवार, 11 फरवरी 2025 को आयोजित किया गया, जिसमें हस्तशिल्पियों को उनके कार्यकौशल में वृद्धि और रोजगार के नए अवसर प्रदान करने हेतु उपकरण दिए गए।

कार्यक्रम का उद्घाटन मुख्य अतिथि डॉ. डी. एच. पुट्टेवार (प्राध्यापक एवं ईडी सेल इंचार्ज, डॉ. आंबेडकर कॉलेज, नागपुर), सोनाली नागपूरे (सरपंच, आमिरझा), एवं श्री दिलीप कुमार (एचपीओ, हस्तशिल्प सेवा केंद्र, नागपुर) द्वारा किया गया। उद्घाटन समारोह के पश्चात उपस्थित 50 कारीगरों को टूल किट प्रदान किए गए। इस अवसर पर विनोद चीलगिरवार (अध्यक्ष, जन जागृति बहुउद्देशीय संस्था), प्रीति (कोऑर्डिनेटर, शिल्पीकर बहुउद्देशीय कल्याणकारी महिला संस्था, नागपुर), शालू ताई बुरेबार सहित कई अन्य पदाधिकारी एवं हस्तशिल्प मौजूद थे। यह कार्यक्रम भारत सरकार के वस्त्र मंत्रालय, नई दिल्ली के अंतर्गत कार्यालय विकास आयुक्त (हस्तशिल्प) द्वारा संचालित राष्ट्रीय हस्तशिल्प विकास कार्यक्रम के तहत आयोजित किया गया। इस पहल का उद्देश्य हस्तशिल्प कारीगरों को उन्नत उपकरण उपलब्ध कराकर उनके कार्यकौशल को बढ़ाना और उन्हें आत्मनिर्भर बनाना है।

कार्यक्रम के दौरान दलीप कुमार ने भारत सरकार की विभिन्न हस्तशिल्प योजनाओं की जानकारी दी और उपस्थित कारीगरों को मार्गदर्शन प्रदान किया। उन्होंने आर्टिजनों को आगे बढ़ने और अन्य कारीगरों को भी प्रेरित करने की शुभकामनाएं दीं। वहीं, डॉ. पुट्टेवार ने सभी हस्तशिल्पियों को इस अवसर का लाभ उठाने और अपने कौशल को और अधिक निखारने के लिए प्रेरित किया। अंत में, कार्यक्रम की कोऑर्डिनेटर ने सभी अतिथियों, पदाधिकारियों और हस्तशिल्पियों का आभार व्यक्त किया और कार्यक्रम का समापन हुआ।

महाशिवरात्रि पर्व पर भूराभगत में 17 से 26 फरवरी तक होगा महादेव मेला

सौसर.

सौसर के छिन्दवाड़ जिले की जनपद पंचायत जुन्नारदेव की ग्राम पंचायत सांगाखेड़ा के ग्राम भूराभगत में महाशिवरात्रि पर्व के अवसर पर 17 से 26 फरवरी तक महादेव मेला आयोजित किया जाएगा। मेले की तैयारियों के संबंध में कलेक्टर शीलेन्द्र सिंह की अध्यक्षता में आज मेला स्थल पर बैठक आयोजित की गई। बैठक में मेले के सफल आयोजन और श्रद्धालुओं की सुविधाओं के लिए विभिन्न विभागों को जिम्मेदारी सौंपी गई। बैठक में पुलिस अधीक्षक अजय पांडे, सीईओ जिला पंचायत अग्रिम कुमार, एसडीएम जुन्नारदेव कामिनी ठाकुर सहित संबंधित सभी विभागों के प्रमुख और खंड स्तरीय अधिकारी उपस्थित थे।

प्रमुख व्यवस्थाओं पर लिया गया निर्णय- कलेक्टर सिंह ने निर्देश दिए कि मेले के दौरान सभी व्यवस्थाएं समय पर पूरी कर ली जाएं। मेले में छिन्दवाड़ा, समीपवर्ती जिलों और अन्य राज्यों से लाखों श्रद्धालु पहुंचते हैं। इसके लिए पर्याप्त बसों की व्यवस्था की जाएगी। शराब पीकर वाहन चलाने वालों की जांच की जाएगी।

स्वास्थ्य, पानी और विद्युत व्यवस्था के विशेष निर्देश- कलेक्टरसिंह ने लोक स्वास्थ्य यांत्रिकी विभाग को जुन्नारदेव से भूराभगत और दमुआ से भूराभगत पैदल मार्गों में पड़ने वाले जल स्त्रोतों को समय-समय पर शुध्द करने के निर्देश दिए। उन्होंने मेला स्थल पर शुध्द पेयजल, एंबुलेंस, हैल्थ यूनिट, सुलभ शौचालय और चलित शौचालय की व्यवस्था करने को कहा। विद्युत विभाग को सुरक्षा के दृष्टिकोण से सावधानी बरतने के निर्देश दिए गए।

पार्किंग और पुलिस बल की तैनाती- बैठक में पुलिस अधीक्षक अजय पांडे ने मेला क्षेत्र में पार्किंग स्थलों का चिन्हांकन कर एनाउंसमेंट करने और ब्लैक स्पॉट्स पर साइनेज लगाने के निर्देश दिए। उन्होंने सीसीटीवी कैमरे लगाने और पुलिस चौकियों के दोनों ओर उचित पार्किंग व्यवस्था करने की बात कही।

टेंट सिटी में विशेष सुविधाएं, पर्यटकों के रुकने के लिए बन रही व्यवस्था- कलेक्टर सिंह ने बैठक के बाद मेले में श्रद्धालुओं और पर्यटकों के ठहरने के लिए बनाई जा रही टेंट सिटी का निरीक्षण किया। उन्होंने अधिकारियों को निर्देश दिए कि टेंट सिटी में सभी आवश्यक सुविधाएं जैसे स्वच्छ पेयजल, शौचालय, पर्याप्त रोशनी और साफ-सफाई की उचित व्यवस्था की जाए। गुणाजी बाबा शिव मंदिर के दर्शन- बैठक और निरीक्षण के बाद कलेक्टर सिंह, पुलिस अधीक्षक अजय पांडे और जिला पंचायत सीईओ ने गुणाजी बाबा शिव मंदिर के दर्शन किए। उन्होंने मेले के दौरान श्रद्धालुओं की सुविधा और सुरक्षा के लिए विशेष इंतजाम करने के निर्देश दिए।

महाराष्ट्र कांग्रेस अध्यक्ष पद पर हर्षवर्धन सपकाल की नियुक्ति

मुंबई.

महाराष्ट्र विधानसभा चुनाव में पराजय के बाद प्रदेश कांग्रेस अध्यक्ष नाना पटोले ने इस्तीफा दे दिया था. अब लोकसभा में नेता प्रतिपक्ष राहुल गांधी के करीबी माने जाने वाले हर्षवर्धन सपकाल को महाराष्ट्र कांग्रेस का अध्यक्ष नियुक्त किया गया है. महाराष्ट्र विधानसभा चुनाव में भारी हार के बाद कांग्रेस ने अब बड़ा बदलाव किया है. महाराष्ट्र कांग्रेस के प्रदेश अध्यक्ष के रूप में एक नए व्यक्ति का चुनाव किया गया है. राहुल गांधी के करीबी सहयोगी और विश्वासपात्र माने जाने वाले हर्षवर्धन सपकाल को महाराष्ट्र कांग्रेस का अध्यक्ष नियुक्त किया गया है.विधानसभा चुनाव में हार की नैतिक जिम्मेदारी लेते हुए कांग्रेस के प्रदेश अध्यक्ष नाना पटोले ने इस्तीफा दे दिया था. अंततः कांग्रेस के वरिष्ठ नेताओं ने इस इस्तीफे को मंजूरी दे दी है. उनकी जगह विदर्भ के बुलढाणा से पूर्व विधायक हर्षवर्धन सपकाल को कांग्रेस का प्रदेश अध्यक्ष नियुक्त किया गया है. कांग्रेस नेता और विधायक विजय वडेट्टीवार को कांग्रेस विधानसभा का नेता नियुक्त किया गया है.

जानें कौन हैं हर्षवर्धन सपकाल: हर्षवर्धन सपकाल को युवावस्था से ही गाडगे महाराज, तुकडोजी महाराज और गांधीवादी-सर्वोदय कार्यकर्ता के रूप में जाना जाता है. वह भारतीय राष्ट्रीय कांग्रेस से संबद्ध राजीव गांधी पंचायत राज संघ के वर्तमान अध्यक्ष हैं. वह भारतीय राष्ट्रीय छात्र संघ (एनएसयूआई) के माध्यम से राजनीतिक जीवन में सक्रिय हुए। वह महाराष्ट्र राज्य युवा कांग्रेस के उपाध्यक्ष रह चुके हैं. उन्होंने संत गाडगे बाबा अमरावती विश्वविद्यालय से

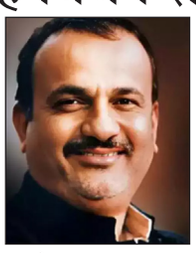

बी.कॉम और बी.ए. की पढ़ाई पूरी की. पीएच.डी. की डिग्री प्राप्त है. वह एक किसान परिवार से आते हैं और सामाजिक कार्यों और राजनीति में सक्रिय हैं.

पिछले 25 सालों से राजनीति में हैं सक्रिय : पिछले 25 वर्षों से वे बुलढाणा जिले के आदिवासियों और आदिवासी गांवों को सशक्त बनाने के लिए निरंतर प्रयासरत और प्रतिबद्ध हैं. उन्हें 1999 से 2002 तक महाराष्ट्र में सबसे युवा जिला परिषद अध्यक्ष के रूप में जाना जाता है. विशेष रूप से उल्लेखनीय है कि उनके कार्यकाल के दौरान बुलढाणा जिला परिषद महाराष्ट्र में शीर्ष पर थी. उन्होंने 2014 से 2019 तक बुलढाणा विधानसभा क्षेत्र से विधान सभा के सदस्य के रूप में भी कार्य किया. राजीव गांधी वर्तमान में अखिल भारतीय राष्ट्रीय कांग्रेस के माध्यम से राजनीतिक क्षेत्र में पंचायत राज संगठन के राष्ट्रीय अध्यक्ष के रूप में कार्य कर रहे हैं.

इससे पहले वह एआईएडीएमके कमेटी, नई दिल्ली के राष्ट्रीय सचिव और राजीव गांधी पंचायत राज संगठन के राष्ट्रीय उपाध्यक्ष का पद भी संभाल चुके हैं. भारत रत्न डॉ. बाबासाहेब अंबेडकर की 125वीं जयंती के अवसर पर उन्होंने बुलढाणा विधानसभा क्षेत्र में संविधान चेतना यात्रा के माध्यम से हर गांव, टोले और वार्ड में संविधान के प्रति जागरूकता लाने का काम किया है.

सौसर में वैलेंटाइन डे के विरोध में विहिप का ज्ञापन सौंपा

सौसर. विश्व हिंदू परिषद जिला मंत्री सुभाष गडेकर के अनुमति से विहिप प्रखण्ड मंत्री गणेश प्रजापति के नेत्रत्व मे 14 फरवरी वैलेंटाइन डे के विरोध मे अणुविभागीय अधिकारी पोलिस विभाग सौसर के नाम ज्ञापन सौपा गया.विश्व हिंदु परिषद् बजरंग दल पश्चिमी सभ्यता के नाम पर संस्कृति का अपमान नही सहेंगा भारत अपनी अनूठी संस्कृति और सभ्यता के लिए जाना जाता हैं बहु राष्ट्रीय कंपनी व्यापार के भुक के कारण पश्चिमी सभ्यता की देन वैलेंटाइन डे को बड़ावा देकर युवाओ को आकर्षित कर रही जिससे समाज और भारतीय संस्कृति दूषित हो रही हैं, सौसर क्षेत्र के विभिन्न धार्मिक एवं सार्वजनिक स्थानों और होटलो मे अनैतिक् गतिविधि एवं अश्लीलता फैलाने का काम इस दिन किया जाता हैं प्रशासन से आग्रह है की ऐसे स्थानों, होटलो को चिंहित कर ऐसी गतिविधियों पर रोकथाम लगाकर भारतीय मुल्यो और परंपरओ की रक्षा करे साथ ही ऐसे होटलो को बंद कर सख्त कार्यवाही करे

गैस पाइपलाइन के उचित मुआवजे की मांग कर रहे किसान

> पुलिस ने किया गिरफ्तार

मौदा/कामठी.

नागपुर से झारसुगुड़ा (ओडिशा) तक सीएनजी और पीएनजी गैस पाइप लाइन बिछाई जा रही है। यह पाइपलाइन कामठी तहसील के आवंढी, नेरी, भोवरी, गुमथला, उनगांव और सोनेगांव के किसानों के खेतों के बीच से गुजर रही है। 13 फरवरी को गेल इंडिया कंपनी के अधिकारी और कामठी तहसील के नायब तहसीलदार बमनोटे, पटवारी संजय पडवाल पाइपलाइन डालने पहुंचे। जब किसानों ने देखा कि उनकी जमीन के बीचो-बीच जबरदस्ती पाइप डाली जा रही है, तो उन्होंने विरोध किया और पूर्व जिला परिषद अध्यक्ष सुरेश भोयर एवं पूर्व जिला परिषद सदस्य दिनेश ढोले को इसकी सूचना दी। इसके बाद सैकड़ों किसान सोनेगांव पांधण परिसर में इकट्ठा हुए और उचित मुआवजा मिलने तक गैस पाइपलाइन न डालने देने की मांग पर अड़ गए। लेकिन गेल इंडिया कंपनी और राजस्व विभाग के अधिकारियों ने जबरदस्ती पाइप डालने का काम शुरू कर दिया, जिससे किसानों का आक्रोश और बढ़ गया। हालात बिगड़ते देख डीवाईएसपी डॉ. संतोष गायकवाड़, पुलिस निरीक्षक सरीन दुर्गे सहित बड़ी संख्या में पुलिस बल तैनात किया गया। मौके पर एडवोकेट हितेश रेवतकर भी किसानों का समर्थन करने पहुंचे थे। जब किसान पीछे हटने को तैयार नहीं हुए तो पुलिस ने पूर्व जिला परिषद सदस्य दिनेश ढोले और नौ किसानों को जबरन गिरफ्तार कर मौदा पुलिस स्टेशन ले जाकर डिटेन कर लिया। गिरफ्तार किसानों में महादेव खिरोडे, जनार्दन सांबारे, पुरुषोत्तम येडे, नीलकंठ भगत, विकास चौधरी, दिलीप तुपकर, उत्तम क्षीरसागर, सुनील वादाफडे और राहुल क्षीरसागर शामिल हैं। गिरफ्तारी की खबर मिलते ही पूर्व जिला परिषद सदस्य देवेंद्र गोडबोले, योगेश देशमुख, कामठी अध्यक्ष अनंत वाघ, मौदा तालुका युवक कांग्रेस अध्यक्ष विक्की साठवने, पूर्व नगरसेवक शुभम तिघरे, सामाजिक कार्यकर्ता राकेश वाघमारे, नामदेव बोंद्रे, ज्ञानेश्वर वानखेडे, दुमदेव नाटकर, रवी ढोणे समेत अन्य कांग्रेस कार्यकर्ता मौदा पुलिस स्टेशन पहुंचे और गिरफ्तार किसानों से मुलाकात की।

किसानों की मांग

किसानों का कहना है कि जिस तरह मुंबई से नागपुर तक हाईवे के किनारे पाइपलाइन बिछाई गई है, उसी तरह इसे जबलपुर बायपास से डाला जाए, ताकि किसानों की फसल और जमीन को नुकसान न हो। अगर पाइपलाइन खेतों के बीच से ही डाली जाती है तो गेल इंडिया कंपनी को किसानों को केरल राज्य के बाजार मूल्य के 10 गुना अधिक मुआवजा देना होगा। जब तक उचित मुआवजा नहीं मिलता, आंदोलन जारी रहेगा।

शुभांक		
श्रीदेवी	359-7	235-0
श्रीदेवी नाईट	234-9	268-6
प्रभात	490-3	350-8
प्रभात नाईट	120-3	-
डायमंड	127-0	126-9
मेन बाजार	148-3	-
मिलन डे	166-3	233-8
मेन रतन	230-5	237-2
कल्याण	679-2	670-3
राजधानी डे	558-8	670-3
राजधानी नाईट	138-2	-
कुबेर डे	-	-
डायमंड नाईट	580-3	356-4

फडणवीस की अहम बैठक में शिंदे की गैरमौजूदगी पर उठे सवाल

मुंबई.

महाराष्ट्र के डिप्टी सीएम एकनाथ शिंदे ने सीएम देवेंद्र फडणवीस की तरफ से बुलाई गई अहम बैठक में भाग नहीं लिया. बैठक में भाग नहीं लेने की वजह से राजनीतिक गलियारों तमाम तरह की चर्चाएं हो रही हैं. बार-बार बैठक में शामिल नहीं होने के पीछे की वजह क्या है? मुख्यमंत्री देवेंद्र फडणवीस की ओर से बुधवार को बुलाई गई अहम बैठक में उपमुख्यमंत्री एकनाथ शिंदे अनुपस्थित रहे. इससे राजनीतिक गलियारों में चर्चाओं का बाजार काफी गर्म हो गया. इसके पहले भी एकनाथ शिंदे जो सूबे के उपमुख्यमंत्री हैं कैबिनेट की 2 बैठक में शामिल नहीं हुए थे और एक कैबिनेट की बैठक के पहले उन्होंने अपने मंत्रियों की बैठक कर ली थी. 12 फरवरी को सीएम देवेंद्र फडणवीस ने पुणे, नासिक, नागपुर और छत्रपति संभाजीनगर के महानगरीय विकास प्राधिकरणों पर चर्चा करने के लिए सह्याद्री गेस्ट हाउस में बैठक बुलाई थी. चूंकि शिंदे शहरी विकास विभाग के प्रमुख हैं, इसलिए बैठक में उनकी उपस्थिति अपेक्षित थी. हालांकि, बैठक में शामिल होने के बजाय उन्होंने ठाणे मलंगगढ़ उत्सव में

भाग लेना चुना. दिलचस्प बात यह है कि बैठक उनके आधिकारिक कार्यक्रम में भी लिस्टेड थी. मुख्यमंत्री कार्यालय के मुताबिक, बैठक शिंदे के विभाग से संबंधित थी, लेकिन उन्होंने उन्हें पहले ही सूचित कर दिया था